No 8633 Shanghai Monday August 13 THE EASTERN TIMES

時報

中華民國十七年
八月十三日 星期一
舊曆戊辰年六月念八日
今天二張售大洋三分
第八千六百三十三號

定報價目 本國及日本一個月一元、三個月二元九角 六個月五元七角 九個月八元四角 全年十一元 兩洋歐美一個月二元 三個月五元八角 六個月十一元四角 九個月十六元八角 全年念二元 報費先惠需概九五折實

廣告刊例 「封面及新聞」二行起碼每日每行一元四角「圖畫時報」每英方寸每次一元五角地位須於三天前預定「新聞欄內」每日每行四角五分「普通地位」三十字起碼每日每字一分二釐「彩色廣告」加一色手續費十元二色四十元三色九十元四色一百六十元地位格外須預向本館廣告部接洽

本館編輯部設於浙江路二十五號（小花園南首）電話中央六一二〇四 營業部設於山東路A字六號 電話中央六一二〇一 電報掛號二一一四 ◆中華郵政特准掛號立券 [illegible]

上海
商務印書館

大廉價

八月十三日起
九月二十三日止

訓政開始
補助教育

各種
教科書目
索閱
即行寄奉

小學教科書	中學教科書
照原售實價 再打八折	

其他本版圖書雜誌
歐美原版西書
屏聯碑帖·仿古名片
照原售實價 再打九折

特價預約書·寄售書
照相器具
照原售實價 再打九五折

儀器·文具·玩具
風琴樂器·運動用品
照原售實價 再打八至九五折

訓政開始，教育更新，我們特將最新出版已經大學院審定的新學制·新時代·現代·新撰·新著·……各種中小學教科書，及其他圖書雜誌教育用品，大廉價六個星期，略盡補助教育的微力。凡門市購買或外埠函購，均以現款爲限。辦法列左，即希公鑒！

上海商務印書館發行所
虹口分店
謹啓

南國

藝術學院秋季招生 同人鑑於無產實之同志無以習藝術遂於今春創設斯校。其目的在培植能與時代同呼吸的藝術運動者。本年分設「文」「畫」「劇」三科。本年秋季招考各級新生六十名。考期定八月十五日及三十日先後舉行。簡章附郵索即寄。院址暫仍在法租界西愛咸斯路三七一號 教務主任孫師毅

月刊週刊出版預告 (甲)月刊爲南國社諸同志共同之刊物。專以發表重要論著。長篇創作。及翻譯。約九月半可以出版。其要目 時代與藝術(田漢) 中國現代思想批判(孫師毅) 黃花岡史劇(田漢) 專題研究(左天錫) 清季詩界革命運動之研究(陳子展) 電影藝術之藝術論及其構造律(孫師毅) 其他不備載 (乙)週刊爲南國藝術學院諸同學之共同刊物。以發表諸同學之平日研究創作及通信爲主。南國之重要消息亦逐期登載。已定八月二十日出版

不定期刊 NO.V 出版 六年前南國社會發行半月刊四期。旋以故停刊。現又繼續出第五期與六年前遙接。本期要目 舊刊之詞 湖上的悲劇(田漢作) 與田漢君書(谷崎潤一郎) 送給十四的 SANORIS 及 NOCTURNE No 1.2 (黃瀛) 南國小劇場運動(新) 「怒吼罷支那」與「黃浦潮」(壽昌) 每冊大洋一角二分各書局均有出售

小劇場秋季大公演 南國小劇場成立於藝術魚龍會之後。以困於經濟。過去半年間雖忙於訓練。然除旅杭時公演四日外亦曾於校內小劇場上演孫師毅之「未完成的傑作」及田漢作湖上的悲劇等之一變。現決於本年秋初假滬上最宜演新劇之舞台有計劃地介紹外國名作及國內創作。時代迫切地要求同人不敢自棄。公演期定當即露佈。

PRODUCTION 開拍新片 南國 Production 致意于社會的藝術的新影電之製作。自一九二六年電影劇社時代之(到民間去)攝成後。由學院影片部繼成(斷笛餘音)今春以來忙於學院劇場致影片事業一時中斷。現影片部同志既大集。技師復病愈。努力工作。除(斷笛餘音)即可發表外。并同時開攝田漢新作「不朽之愛」。詳情另佈。

書店附咖啡店招股 南國書店由藝術學院學生陳左祺諸君發起同學分任股欵現已略具規模。由本社重加組織。除出版本社叢書雜志。販賣新出書報外并擬附設一精美的咖啡店。延聘懂文學趣味的女侍。使顧客既得好書。復得清談小飲之樂。股份全額萬元新股定五千元分一百股。每股五十元。凡我同氣盍興乎來。發起人汪馥泉。田漢 毛湯

南國社通信處金神父路日暉里四十一號

大夏大學暨高等師範工業化學專修科招考男女生

(類別)(甲)大學本科文理教商法各科一年級新生及各級插班生(乙)高等師範專修科第五屆新生(丙)工業化學專修科一年級新生(丁)預科一二三年級新生以上各科男女兼收(報名日期)自登報之日起(考試日期)八月十四五兩日(章程)印有大夏大學一覽函索附郵票八分招生簡章函索即寄(校址)上海膠州路口 董事長王伯群 校長馬君武

法租界 上海女學招生

(年級)高中文師及初中高級小學一二三年級初級小學一二年級幼稚園(科目)國英數三項(報名)自登報日起可隨時來本校報名(考期)八月十四五兩日(報名費)兩元(考期)八月十四日(章程)簡章函索即寄詳章附郵五分 校址法租界西門路 校長吳志騫

南洋中學招考本科預科一二年級及各級插班

(年級)高中普通師範科及初中高初小幼稚園(報名費)二元(考期)九月三日但有相當證明書可以免考(校址)北四川路白保羅路 滿不收男生高中非粵籍亦收小學兼收男生 董事長李耀邦 校長徐松石啓

旅滬廣東崇德女學招生

上海特別市政府批准立案 私立 湖州旅滬公學 第四十四學期 招生

本公學教科重實在管理主嚴密現招左開各級插班生(不拘籍貫)

男學部 初中及高小各年級

女學部 高小初小各級及幼稚生

報名 即日起至八月二十四日(即陰曆七月初十日)止 新生試驗 八月二十五日 開學及舊生報到 八月二十七日 校址 男學部(老垃圾橋信昌里)女學部(閘封路正修里) 校章 可隨時來閱函索須附郵花一分 校長周由廑

吳興私立民德婦女學校招生

(一)宗旨:改良家庭服務社會(二)編制 本校分初級二年中級二年高級二年(三)特色(1)不限年齡(2)不限婚嫁(3)不限程度(4)可攜帶子女一同來校求學(5)附設兒童部幼稚園完全小學以便子女求學(6)設備完善(四)名額 班招新生三十名(五)考期九月六日在本校舉行(六)附告(1)本校原名湖州旅滬婦女學校今秉本校校董會之意改爲今名(2)本校備有詳章函索即寄(3)函索須附郵票

江蘇省政府民政廳通告

江蘇省縣長考試委員會八月九日議決定於九月一日舉行考試凡具有左列資格之一者均得報名應試(資格)(一)曾在國內外大學或法政專門學校畢業者(二)曾在政府任事三年以上著有勞績者(三)... 應考人須年滿二十五歲以上... 最近半身四寸相片... 各項證明書... (二)中國革命史(三)現代政治經濟之大勢(四)民刑法概論(五)江蘇人文地理(六)江蘇省現行庶政大綱及地方財政建設教育農礦工商治安各問題(七)地方行政實際問題之解答 江蘇省政府民政廳

全國學生會第十屆代表大會籌備處通告

大會定本月二十日在滬舉行各省及特別市學聯會希各派代表三人尅日來滬恐未週知特此通告

籌備處上海尚文路上海市學聯會內

國民政府財政部煤油特稅處通告

前委福建煤油特稅局局長劉沛泉君聽查執事前由部委爲福建煤油特稅局局長嗣稱調部另候任用惟未據將前向江蘇財務局借撥開辦費二千元繳回現此款已經部令飭從速交還因未知該員住址特登報通告務希迅即繳還以重公款爲要此告 中華民國十七年八月 日

江蘇省青年聯合會整理委員會通告(青字第一號)

爲通告事案奉中國國民黨江蘇省黨務指導委員會委任令開委任寶鶴翔楊放王鴻璋謝開鍇賈耀成公惠張鐸爲江蘇省青年聯合會整理委員會委員並頒印信一顆文曰「江蘇省青年聯合會整理委員會」等因遵於七月二十八日在省指委會大禮堂宣誓就職並於第一次常會票選王鴻璋臧公惠張鐸爲常務委員賈鶴翔爲組織科主任楊放爲指導科主任謝開鍇爲宣傳科主任已在南京上海省學聯會址開始辦公並啓用印信除呈報并分行外特此通告

毋忘！

本會八月份開獎期照章於十五號(星期三)下午十二時半舉行凡儲戶尚未付款者望從速於期前繳款以保獎權有志儲蓄而尚未入會者亦望於期前入會共享巨大利益再本會儲戶日增故本月份之獎金及獎額亦因以增添 特獎獎金已增至三萬九千餘元頭二三四等獎每種獎額增至三十九個(詳章函索即寄或用電話通知本會即當派人前來接洽)

上海愛多亞路七號 電話中央七〇八一號 萬國儲蓄會啓

蔣介石今晨返京
五中全會完會在即

◎五中大會完會在即、蔣中正十一日夜赴滬、預定十二日晚趕回、十三日可出席大會、又某中委謂此次大會、約十五日可完、(南京十二日電)

◎蔣介石定明晨偕同張靜江李石曾來京、(南京十二日電)

◎十三日五中第四次大會有展緩一日訊、(南京十二日下午三時電)

◎中委李濟深・戴傳賢、前昨兩日、先後赴湯山休息、(南京十二日電)

◎宋子文・楊樹莊・孔祥熙・朱兆莘・衛立煌・昨夜赴滬、(南京十二日下午一時電)

馮李同謁總理墓
交通會議會員全體謁墓

◎馮玉祥・李烈鈞・十二日早、偕同赴紫金山參謁總理墓、午刻返行轅、晚赴內政部長薛篤弼約、(南京十二日電)

◎交通全會職員會員十二日由金大出發、乘汽車往紫金山謁總理墓、(南京十二日電)

咄咄！日本
林權助謂 自由行動
齋藤謂 嚴重結果
張學良不受恐嚇
以民意爲依歸

◎據可恃消息、昨晨十時、張學良偕王秘書赴日領署答拜林權助、謝其來奉參加喪禮也、張學良表示願中日邦交友好、合作發展東三省之意、林權助稱、日本對於滿洲與國民政府妥協之意見、已邀諒解、日本所以不贊成此妥協者、因國民政府之內部狀況並未穩定、且因帶有赤彩、妥協一舉、將危害日本在東三省之特殊利益與已得權利、故日本尤反對之、日本請奉方暫時採取觀望政策、如奉方不顧日本之志願、而懸青白旗、日本決定以自由手腕自行動作、是以日本希望奉方依此辦理、勿爲反對黨所誘惑、奉方須以武力取締反對黨、如遇必要、可得日本完全扶助云、張學良答稱、迭接個人警告、固深感謝、然不能沈默無言、余爲中國人、余之思想、亦即中國人之思想、故余願見中國因南北締和而臻統一、如是始可成立和平與經濟發展之政策、余雖知國民政府尚未十分固結、然信其整個的有效力、余不得不以民意爲己意、余決不能逆民意而行事、余希望日本勿輕率行事、勿僅因對於十分和平的時局而抱想像的惶慮、致犧牲國際良好關係云、林權助仍稱、日本決計反對妥協、縱犯干涉中國內政之嫌、亦將阻止其實現、田中首相已有決定、今僅欲知奉方之決定耳、張學良亦仍稱、以民意爲依歸、齋藤插稱、奉方如不理會田中志願、定有嚴重後果、談話至此終止、張學良即返署、召集治安委員會會議、討論渠所遇之嚴重時局、(奉天七日路透電)

◎奉天電、因外交吃緊、林權助曾勸張學良辭職、日人對奉省決自由行動、(北平十二日下午十時電)

◎方本仁一日由奉電何成濬、日人干涉易幟、張學良異常焦慮、方定日內南旋(北平十二日下午十時電)

◎南北妥協問題、保安委員會主張觀望形勢之說頗占勢力、妥協或將延期、林權助語人云、觀日俄戰爭後之中國聲明書、足知日本對滿洲問題有發言權、甚望勿神經過敏而平和的發展、(奉天十二日電通電)

◎林權助今晨在五陵背溫泉與內田康哉會見、林將再與張學良會見、(奉天十二日電通電)

◎奉天省長翟文選、本日在省長公署招待日本新聞記者、作就任之酬應、席上關於統一問題談及如左、「南北統一問題、尊重民意、現正在保安會討論進行中、其實行之時期與方法、尚未決定、在保安會決定後、尚須交民意代表機關之省議聯合會討論之」云云、(奉天十一日東方電)

◎據華人可恃方面消息、蔣介石派往奉天之代表方本仁已電致北平、謂接洽之條件、雖未簽定、然已議安、閒暗中有一種諒解、滿洲暫不懸青白旗、因日人視同外人租界之鐵路區域內難以易幟也、(北平十二日路透電)

床次對田中態度

◎床次氏確對現政府未有好意、或者將與小泉策太郎一派聯結、成爲反對黨、立於共同戰線、頗受注視、(東京十二日電通電)

◎加入床次黨者、昨日在昭和建築事務所初次聚會、床次氏聲明立黨式並不急於舉行云、(東京十二日電通電)

◎濱口總裁既拒絕加入外交調查會、床次氏亦不願參加、所謂舉國一致已成有名無實、田中似已決定如床次不參加、將不設外交調查會、(東京十二日電通電)

李品仙解決殘敵

◎李品仙部三十軍第二師四團、開往遵化、繳敵械計步兵一團、騎兵兩團、(北平十二日電)

◎蘇陰森部已投誠、計有槍四千枝、現駐寇家寨、蘇本人於十一日赴玉田謁李品仙、請示方略、(北平十二日電)

閻召溫俞回晉

◎閻錫山電召溫壽泉俞家驥回晉、(北平十二日電)

◎據俞家驥云、閻病漸愈、(北平十二日下午八時電)

◎第三集團總兵站、移設太原、北平設分處、(北平十二日下午八時電)

二集團裁兵二萬
大半改編工程隊

◎開封官場電稱、國民軍二萬人、近繳械遣散、其中大半已改編入工程隊、專作黃河開浚工作、(開封十二日路透電)

比代辦南下
丹使過漢美領來滬

◎比代辦已由津南下、商修約、(北平十二日電)

◎丹使回平、十一日過漢、當局定十三日歡宴、(漢口十二日電)

◎美領克銀漢昨夜東赴滬、(南京十二日下午一時電)

英兵二隊定期撤回

◎蘇格蘭兵第二大隊、定一九二九年一月底退出中國、(倫敦十一日路透電)

廣州繳收補充團械

◎陳濟棠十日令汪營及機槍連赴河南圍頭墟、將補充團繳械、(香港十二日下午九時電)

◎戴戟部赴滇路後、由衛戍團駐東郊(香港十二日電)

國民革命軍第一集團軍整理委員會啓事

據報告有自稱退伍士兵者假借此次退伍之人各領發洋二元以致川資缺乏不能回家等語查其所言殊非事實應先查明其有無國民政府軍事委員會發給之退伍證書如無此種證書即係假冒查即拿究以維秩序而杜滋擾除通令外特此聲明

市宣傳部叢書

什麼是共產黨的理論 什麼是國民黨的理論 徐文台著

本部爲闡揚國民黨之理論起見特請徐文台同志本其年來研究所得編著「什麼是國民黨的理論」一書完全用客觀的態度以平易簡明的文字將國民黨的理論分(一)... (九)三民主義國家的政權(十)實現民主政治(十一)各階級的小資產階級化(十二)國民黨與共產黨(十三)... 少文的革命呢?... 革命是世界革命的一部分嗎首並有陳德徵先生之序言誠信忠實同志及有志研究主義者所須讀之書每冊實售大洋二角郵票十足代用但以一分及二分者爲限各書局如欲代售可逕函本部接洽

內容較第一集尤精美豐富附郵二分即寄一冊多則類推函寄上海西門林蔭路特別市黨部宣傳部可也

上海特別市黨務指導委員會宣傳部

市宣傳部 反日歌曲第二集出版

人間至寶 華山碑三種 再版出書

此碑海內祗有三本一日長垣本一日四明本一日華陰本爲匋齋藏今已不知何往矣本局照原本影印精裝一套初版早經售罄現已再版出書定價六元實收四元八角外埠函購加郵費二角

上海棋盤街有正書局啓

猛虎商標

兩虎相爭

病虎敗而猛虎勝 (千里)

虎列拉(俗名霍亂吐瀉)是最劇烈的傳染病・蔓延起來・非常迅速而可怕・夏日天熱人衆・疏於衛生設備者・在無形之中傳染着・可使你手足無措・哼・說不定生命就要十分危險了

猛虎商標之萬金油・八卦丹・是預防夏日劇烈傳染病的聖劑・亦是專治夏日傳染病的靈丹・其外且能主治的病亦甚多・請讀後列主治的功效・便知並非虛譽・

虎標萬金油 內治 中風中痰 霍亂吐瀉 暈船暈車 外治 皮膚破傷 頭痛 蚊叮蟲咬 牙痛耳痛 ...

虎標八卦丹主治 風癱痧症 寒熱交作 時行疫毒 跌打刀傷 感冒風寒 猝然昏倒 傷寒中暑 手足腫痛 頭痛眩暈 中風中痰 霍亂吐瀉 無名腫毒 胸膈飽滯 一切咳嗽 心氣腹痛 遠年脚瘡

總發行 上海 虎標永安堂 北四川路八十九號 電話(北)二七三六

南市代理新開河林大森 及各大藥房煙紙店均有出售

岐門剿共續聞

◎樂昌縣長劉應福十一日電、岐門匪數百、三十日向縣城竄擾、被第九團擊退、獲鎗六十餘枝、俘一百十餘人、匪向乳源潰退（香港十二日下午九時電）

湘省懸賞剿共

◎清鄉督辦署令朱耀華・劉鉶・兩師云、平江彭（德懷）黃（公略）各匪、尚圖聯絡朱（德）毛（澤東）、倘能於本月肅清、獎洋三萬、剿辦不力、從嚴撤懲、（長沙十二日下午三時電）

◎賀龍係上月廿九日在桑植大河坪被剿、共中三槍、餘匪已分散、（長沙十二日下午三時電）

溥儀請重殮慈禧

◎溥儀因陵墓被掘甚哀悼、已服喪服、並籌款擬將慈禧等重殮、昨派員赴政分會請允重殮、政分會欲家驤接見、謂所請須先徵衛戍司令部同意、（北平十二日下午四時電）

軍隊調防

◎新編第九師蔣鼎文部、奉總座電令、移駐海州臨沂一帶、限十二日起開始輸送、十九日輸送完畢、（兗州十一日電）

◎新編成李明揚之第六旅、奉令由沂調滕、準備開拔、（徐州十二日下午二時電）

◎閔仲謙在邳縣編公安特務兩隊、正勦邳宿睢土匪、（徐州十二日下午二時電）

◎飛機第一隊高在田部、十二日攜機由保過徐返京、（徐州十二日下午二時電）

北平又大雨

◎總商會等原定今日謁孫靈、因大雨、道路水深數尺、臨時改期（北平十二日下午八時電）

各方彙聞

◎何其鞏設公產調查接管委員會、專調查接管北平公產、（北平十二日下午四時電）

◎四軍葉錦均新招之補充團、由東莞寶安來省訓練、（香港十二日下午九時電）

◎中行裁撤西堤分行（香港十二日下午九時電）

◎戶口調查統計報告規則已改正、（香港十二日電）

◎民衆團體十一日議決、請司令部取消厦市政會、推市黨部籌備委員李岳與林國賡接洽、林允電楊樹莊、俟覆准實行、（厦門十二日下午三時電）

◎攻龍巖已被擊退之共黨首領、係張餘生、（厦門十二日下午三時電）

◎省學聯會議決各縣市學生會指委會未成立前、暫停活動、（長沙十二日下午三時電）

◎第二軍第六師發起清潔運動、已定十五日宣傳、十六十七檢查、十九大掃除、（長沙十二日下午三時電）

接收明陵與清東西陵

三海籌擬全部開放

國民政府委員周震麟、國民政府特派接收北平府院辦公處主任楊熙績、日前電呈國府數事、㈠查亡清東西陵、各跨地數百里、而林鑛最富、依民生主義之原則、應即收歸國有、由國家經營一切、以裕民生、況邇來直魯殘軍、盜掘弘歷及葉赫那拉氏之墓、利其實物、一如楊璉眞珈、昔文王發政施仁、澤及枯骨、雖建虜自努爾哈赤以後、獲罪於我之祖宗、然坐視諸酋遺骸暴露、亦仁者所不忍也、擬請鈞府准由職處接收亡清東西陵、又昌平縣之明十三陵、亦應一律接收、㈡中海南海已多荒廢、將見高臺傾而曲池平、此實我先民千百年之脂膏、不可輕棄、故當以獨夫民賊所據爲私有者、由我政府還諸民衆、懇將中海南海概予開放、與北海合併定名爲三海公園、由本府制定章程、由北平特別市政府監督、由人民團體組織委員會或董事會以管理之、則三海自能永久保存矣、且此舉若行、所以符我總理民有民治民享之旨甚大、㈢大學院北平圖書館籌備委員會函請職處撥居仁堂爲館址、應如何辦理之處乞核示、以上各項、業由國民政府特派接收北平府院辦公處於五日奉國府文電、各陵並舊東荒墾植局暫可接收、七日該處又奉國府魚電、三海及中山公園應由北平市政府管理、至如何保管開放、由周委員督同市政府妥籌辦法、呈候核定、居仁堂撥歸北平圖書館應照准云云、昨該處已令派劉人瑞、張宗海、俞奮、譚自岩爲接收明陵清東陵委員會委員、以劉人瑞爲主任、李聘三吳超澂黃壽仁顧儀曾孫天麟爲接收清西陵委員會委員、以李聘三爲主任、並飭各主任及各委員、迅即前往查明接收、至三海中山公園居仁堂各節、均已遵照電令分別辦理、

掘墳案譚松廷已保出

清后妃尸骨有暴露

古董掌舖黃伯川在審訊中

北平訊、盜掘東陵一案、日前曾捕獲要犯譚松廷一名、當夜即經何某保出、譚原隸褚玉璞部下、受津方收編後、在徐源泉部充師長、何某即以譚係現任師長爲名保出、此案將來若何結束、頗難懸擬、聞譚尚係從犯、其上尚有主謀者在也、東陵掘墳案之譚某雖經保釋、惟尊古齋舖掌黃伯川、已移解衛戍司令部、供稱銷售珠子是實、但珠之來源、譚某之兄、并未明言、實不知情、七日警探復在廊房二條某某等古玩舖傳喚十餘人、聞皆與銷贓案有關、愛新氏遺族載澤溥倫等、與津租界同族人商量、向法院正式起訴、一方請求中央黨部國民政府、嚴追贓物、現在慈禧及乾隆棗雖封塞、而尚有空洞可通、至慈禧后之頭骨、因取帽上珠寶、骨骼已散、且裕陵附葬各后妃、有屍骨散在墳外、亦已收起、預備作證、又瑞典商人、以六百　在津購珠六顆顏色均變、古玩商以藥品洗之、光明如新、價值七千元之譜、又東陵左近兒童、檢到盜墳者遺棄衣冠上小珠數粒、每粒亦值五元以上、大批珠寶、在津某租界內、在北平分銷者、百不得一、昨國民政府委員周震麟、以接收北平各機關名義、派出東陵接收委員劉人瑞等一批、又派西陵接收委員李聘三等一批、以便由軍隊保護、前往薊州梁格莊兩處、其赴東陵者、則負有查辦任務云、

蘇省政府會議紀

江蘇省政府委員會十一日開第一百零九次會議、報告事項㈠財政部咨、爲上海靜安寺產業糾葛一案、現經呈請國府、先決法律問題、再提國用、以完程序、抄稿請查照、討論事項、㈠審定江蘇省禁烟實施細則案、（決議）推茅委員祖權・劉委員雲昭・何委員民魂・審查、由茅委員召集開會、㈡民政廳呈爲准古物保管委員會江蘇分會函、擬於虎丘山上建立總理遺像、祈示遵案、（決議）交建設廳派員調查、並擬具辦法呈復、並訓令吳縣、將經幢先行拆去、㈢吳縣汪傳書摺呈爲太湖流域貧農之低下田、按畝加捐征費、殊不公平、祈垂憐案、（決議）應否改畝捐爲按照忙漕銀兩附加征收、交財政廳核議、提會討論、㈣南京特別市公安局逮捕東海縣長湯樹人案、（決議）函詢南京特別市政府、逮捕湯縣長、係根據何項法律、請即查明核辦見復、

剿共中之湘聞

▲變兵復竄擾瀏陽　平江變兵、自潰出平城以後、以各方面皆有軍隊堵截、於是豕突狼奔、到處逃竄、除日前有一部分由安定橋向長沙逃遁、已經長沙挨戶團局呈由督署派隊堵截外、昨又有大股向瀏陽竄擾、該縣縣長廖原瀚、電省告急、電云、「平匪大股、分竄屬縣上東、白沙、達滸聯界之九嶺、黃金洞、獻鐘等處、東路常備兵力單薄、朱師長大部軍隊、開駐社港市、縣城虛空可危、請速電調來瀏、兼程東上堵截、以救眉急、迫切待命」、頃聞二軍廿三師師長朱耀華、已調軍回瀏防範、朱師雖尚無電來、然第五獨立師長劉鉶、已來電呈報、電云、「密㈠頃據職師陳副師長報告、職部第五團日昨由紅橋向三墩回擊、今日匪又盤踞紅橋、復向紅橋進勦、與第六團分途向床頭洞口、白石洞、西江、湖珮、恩溪等處、跟蹤追剿、㈡支戌接朱師長來函、急須調瀏防共、留一部在社港嘉義獻鐘、餘均向社港市撤回、職師劉團、原分駐三角塘甕江、浯口等處、正在清勦西鄉一帶共匪、今日抽派一營駐三眼橋、以爲朱師策應、㈢頃據劉團長報告、據派駐三眼橋之部隊報稱、聞朱師長、已向瀏陽撤回等處、似此長壽一帶、防務空虛、匪如竄入瀏陽、則蔓難圖矣、右三項謹電奉聞、」

▲劉周兩師長議處　清鄉督辦署訓令昨第一區代指揮官張輝瓚、略謂據第五獨定師副師長周磐有電稱、職以庸愚、謬治軍旅、周旋十載、寸效毫無、乃本月馬（二十一）日駐平江第一訓練處所轄第三團二營營長黃公略、乘餉糈奇窮之際、巧言煽惑、率兵在平江嘉義叛變、養（二十二）日駐平江第一團突起響應、罔究脅從、均被逮捕、存亡莫卜、該逆佔據平江、倡言赤化、惟第二團張團長超、已率全團官兵退駐浯口伍公市一帶、待命進剿、第三團劉團長濟人、則率部正在追擊中、自維督率無方、肇此巨變、彌用疚心、應懇府峰從嚴治罪等語、並據該師師長劉鉶先後呈請處分到署、該叛逆彭德懷黃公略固屬豺狼成性、罪不容誅、自應緝辦、惟本署早經製發各部隊官兵連結格式、並規定清黨辦法、令各切實奉行、原爲防範共匪混入軍隊、藉圖煽惑起見、該師長果能仰體此意、依照辦法、早爲施行、何至變生肘腋、重苦吾民、亟應嚴行議處、以戒疏忽、合行令仰該代指揮官擬處呈覆、以憑核奪、

▲鎗決共首彭公達　共黨首彭公達、曾任湘鄂贛共黨重要工作、前經贛軍蕭團長希賢、在安源捕獲、押解湘省清鄉督辦署、提訊之後、彭稱自願自首、並報告共黨秘密數件、爲免罪之計、不意其陽則自首、陰仍嗾使赴監探問之同黨某某、速往平江、參加暴動、並稱此次自首、係一時權宜、俟恢復自由、自有辦法等語、不知赴監探問之某某、早經誠意自首、當經將此情形、呈報清鄉督辦署、該署以其凶惡狡詐、遂於七日押往小吳門外鎗決、

優柔寡斷

凡人性格剛強、雖易僨事、而優柔寡斷者、亦易喪機宜、其故何哉、蓋因腦力不足、缺乏鑒別能力、以致臨事張皇、優柔寡斷、機宜一失、駟馬難追、所謂當斷不斷、反受其咎矣、吾人處身斯世、當優勝劣敗潮流、非培養腦筋、補充神經細胞不爲功、

樹皮丸、功能健腦固精、增加智慧、苟能常服是丸、腦筋靈活、智謀百出、而決斷如神、至於頭暈目眩、生殖無能、大便閉塞、神經衰弱諸疾苦、永不發生矣、

定價每瓶一元　每打十元

上海五洲大藥房總發行　總店四馬路　分店鐵大橋

各埠分店及各大藥房均有出售

中山大道破土

首都建設委員會、因孫總理靈櫬不日南來、寧垣道路窄狹、特規畫建築一迎櫬大道、自下關海陵門入城、經鼓樓直至新街口、折而東向、出朝陽門、路寬四十密達、兩傍有人行道及慢車道、建築經費、預定一百六十萬元、實行兵工築路政策、刻已測量完竣、於十二日上午在和會街舊三十三標操場搭蓋禮台、舉行破土典禮、到各機關黨部代表數千人、依照秩序行禮、由主席特別市長劉紀文報告畢、即行破土禮、各代表演說、十二時散會、

日兵捕華人

釋放五人

濟南通信、國軍游擊司令李宗秘、在濟南膠濟車站下車、被日軍捕去、聞李係最近投降國軍、前曾充張宗昌之乾兒在膠東任兩次縣知事、其部下現多在黃縣、維持會已口頭向日方詢問、大約日內即可望釋放、濟南商民被日軍捕去者、昨又有李仲模（大興長經理）、陳波（膠濟路職員）、李子林・李玉柱・孫振東等五人、經日軍送交中國警察局、取保釋放、又在魯豐紗廠附近被日軍捕去之女工魏玉新等、昨由日方送中國警察局、謂暫交拘押、此外被日兵拘押者、聞尚有四五人、

父爲女鳴冤

趙謫娥是否被人誣陷

永康趙世榮、業商、有女名謫娥、肄業金華七中高中部、本年四月、因共產嫌疑、被押杭州陸軍監獄、七月間因病保外醫治、二日而死、趙世榮昨呈請省指委會爲女伸雪、原文如下、爲被誣下獄、冤遭慘死、請求查明事實眞相、以雪沉冤事、竊民女趙謫娥、自畢業永康女子師範講習所後、於去年考入金華省立第七中學校高中部肄業、平時安分讀書、師長親友均所嘉許、本年四月十六日何清黨委員過金、傳喚民女謫娥、隨帶到省羈押陸軍監獄、本年七月二十四日因病重保外醫治、不到二日、（七月二十六日）竟以身殉、臨死之前、民得電報到杭見面時、但說我好好讀書、好好研究三民主義、今日竟遭不白而死、死不甘心、望父親請求法庭宣示我犯罪之眞相、如係他人誣陷、求父親代兒呼冤等語、民本商人、不懂法律、但痛女心切、不得不具書請求宣示眞相、俾死者可以瞑目、抑再有陳者、永康黨派紛爭、素稱激烈、民雖商人不聞黨事、但聞永康黨派之攻擊手段甚妙、㈠具名之法、具名人無眞實姓名與住址、或永康絕無此人、具名人之私章臨時刊刻、具保之舖保書柬、亦臨時刊刻、或竟無此舖名、㈡投遞之法由郵局或鄰縣郵局、或在省城直接、且必分遞各上級機關、㈢誣陷之法或用印刷品、或用書信、或用禀告、其重要手段、第一假託被誣陷人之親友致書信或印刷品於被誣陷人、第二以假姓名假住址之人、直接由郵局禀控、第三檢舉、俾受信人犯罪、上列三項、永康人無不共知、想鈞部存案中凡屬於永康攻擊之案、均可一一覆按、而絲毫不爽也、民女謫娥如有共黨嫌疑、自屬罪有應得、如係上列誣陷之所爲、則生者死者於心何甘、除請求法庭宣示事實眞相外、謹請查辦、俾沉冤得白、存歿俱感、謹呈浙江省黨部公鑒、

濟南綁票案

華警無鎗緝捕困難

濟南通信、維持治安會近據小緯六路南頭義合成醬廠經理呈報伊子被架勒贖一萬元、幸伊子次日逃回、而匪徒尚不死心、屢次投函恐嚇、所居亦每夜頗有動靜、懇請飭警剿捕、特函警局派隊偵查搜緝、但日軍不許我國商埠警察持槍、雖有馬衛隊、亦屬少數、散處四方、勦捕匪徒、不易得力、

閩南共禍將次肅清

永定上杭剿共報告

福州通信、閩南之永定上杭武平三處、共產黨勾結土匪爲亂、前此盛傳該處共產黨、即由海陸豐竄來之澎湃、嗣經證明不確、省政府於據報之後、即令第四師及省防軍第一第二兩旅會同剿辦、復經各軍隊商定第四師担任永定方面、一二兩旅担任上杭武平方面、嗣以龍岩土匪焚掠溪口縣佐公署及當地商民、省防軍第一旅陳國輝部開往勦辦、上杭武平之勦共事宜、乃歸第二旅郭鳳鳴部專任、日昨軍事廳接到第四師來電、略謂敝師所派軍隊抵永定後、即將共匪擊潰、請即派隊來永接防云云、同時省政府亦得上杭縣長翁贊平來電、略謂郭旅鍾世銘團抵縣後、業將共匪擊潰、現正在搜勦、惟共黨中多係被脅迫之愚民、職與鍾團長會商、擬嚴辦首要、罔究脅從、是否有當、乞即察核示遵云云、省政府以所陳各節、均屬正辦、已予照准、軍事廳亦已電令郭旅派隊前往永定接防、誠如上述、則永定上杭之共黨行將肅清、但據永定旅省同鄉消息、則謂共黨阮山羅肇西等仍在永定之培上鄉嘯聚、望郭旅隊伍抵永後、能根本艾除也、

閩省政府改組消息

傳聞又有兩說

福州通信、閩省政局與黨務、陷於停頓狀態者、爲日已久、此間所得政府改組消息、人異其詞、久無確訊、近省方某要人自京回閩、於黨務及政府改組事、頗有所談、茲撮要記之、關於黨務方面者、中央前將指導員全體召京後、即已決定分別撤換補充、關於省政府改組問題者、亦經各方交換意見、定有準的、主席人選、雖楊樹莊一再堅辭、中央仍挽其出膺艱鉅、近日楊意、已稍活動、至委員人選、已擬定十三人、原有省委除譚曙卿・宋淵源・已有他任、張貞・盧興邦・陳季良等均任軍界要職、不再兼任省委外、其餘如方聲濤・鄭寶菁・黃琬・陳培錕・丁超五等不動、另補充林森・史家麟・陳乃元・許成謀・程時煃・周翰・何公敢等、前項名單、即可經國府發表、惟據另訊、軍事廳長方聲濤、有不再回閩之說、方前在省委會以代主席資格、提裁撤軍事廳案、已通過、方赴滬入京時、又以此意達諸蔣楊兩總司令、暨其他國府當局、結果由各方之同意、決定儘於最短期間、改組省府、不再設立軍事廳、方氏本人將轉任國府委員、惟將來省府主席既仍屬之楊、楊既未能言旋、方亦不回、代主席者究將誰屬、則尚未定耳、

皖省恢復實業機關之人選

皖建設廳長胡春霖、恢復全省各實業機關、早有宗議、並登報延攬此項專門人才、是以各方推薦、並到廳登記者、不下二三百人之多、胡廳長爰召廳員討論、廢除從前場長制、所有應行恢復各場、一律改稱主任、連同各該場技師、一併由廳委任、茲聞建廳對於各場人選已定、提出省府委員會議通過、即正式發表、現已確定、除省城第一農場、第一蠶桑場、第一工廠、及貴池第二蠶場、委任未久、均仍舊、其餘新委者、屯溪第一農林場主任兼技師鄭壽、滁縣第二農林場主任兼技師金先讓、蕪湖第三農林場主任朱宜民、鳳陽第四農林場主任張雲程、秋浦第一茶場主任王興序、祁門第二茶場主任金一淵、霍山第三茶場主任史典實、鳳陽柞蠶場主任汪立甲、東流第一棉場主任章廉幀、和縣第二棉場主任朱祖貫、舒城第三棉場主任楊仲勳、懷遠第四棉場主任關文瑛、省垣第一商品陳列所主任畢尚慶、石埭造林場主任吳復觀、鳳陽造林場主任陳汝芳、貴池造林場主任王維城、和縣造林場主任夏傳鴻、含山造林場主任趙保康、至於各場技師、每場一二人不等、即各場主任、亦兼一技師名義、

石牌全鎮被刧

綁去肉票三十餘

公安局長亦被綁

石牌爲懷寧縣首鎮、距省城九十里、該鎮分上石牌下石牌、水陸交通、均稱便利、商店千餘家、並設有釐金局公安局、本月九日午後、忽有外來股匪一百餘人、均攜快槍、並有機關槍、闖進該鎮、大肆搶掠、全鎮各商號、無一倖免、商店被匪縱火焚燒多家、福記煤油棧亦遭焚如、歷數小時始呼嘯攜贓逃逸、臨走且綁去肉票三十餘人、皆該鎮各大商號主人、聞公安局長姜煥奎亦被綁去、次日省政府據報、即飭綏靖處、派隊兩連、立即馳往、懷寧縣長蕭柏年、十日亦親往石牌查勘、

連降大雨

哈埠幾成澤國

哈埠今年、屢降大雨、市內交通、時被阻絕、四日下午六時半、又降大雨、勢如傾盆、約歷一小時之久、方始停止、道裏外各街衢之水、因洩泄不及、皆漲於馬路之上、道外之正陽五道街口、水可沒膝、由正陽街口以南之四道街、因修築馬路、將土基挖下、尚未舖修石塊、故直成一片汪洋、道裏新城大街、由十三道街口、以至於田地街口、亦盡成澤國、其中以十四道街口之水爲最深、行人經過該處、水可及臀、小汽車駛入、沒及車箱、十三道街以南直至十六道街間、因水滿過細、地勢甚窪、故積存之水、尤深於他處、一般舖戶室內、均被水侵入、特別市政局門前、深至數尺、汽車馬車、皆不能通過、晚間十時左右、雨又續降、至十二時許始停、

一高州兵隊一部叛變

〔粵士兵發給遣散費、第一期八十元、二期七十五〕

員班案因叙利亞憲法中有與委託代管權不相適合

色軍服者所寄存云、

議繳公安隊越境肇事

王詠仁等、均…縣長往…各公團、定仕

高州兵隊一部叛變

特務營兩連：原係土匪收編：殺害兩營長及官兵十餘人：叛兵旋被擊潰

粵訊、七月二十九日上午二時、駐高州城二十四師特務營第三四連兵、忽然攜械逃走、查該特務營、係新組織軍隊、其第一連係原日之特務隊改編、第二連係監視隊改編、頗有紀律、惟第三四連係收編綠林、向未受紀律約束、自編歸特務營後、約以紀律、加以操練、已逃走不少、幸有第一二兩連監視、尙不敢異動、七月下旬、黃師長帶同第一連出發雷州勦匪、僅餘第二連在高州、第三四連兵士、遂於二十九日叛逃、當事發時、該營長官出而彈壓、致被亂槍轟斃營長黃質漢一名、排長三名、兵士數名、通訊隊長亦被鎗斃、師部參謀長樊宗遲、手部受傷、幸第二連出而追擊、逃兵祇顧跑路、不致發生搶刼商民情事、該逃兵出城後、復闖入學兵營部、時當黑夜、該學兵營未明眞相、不敢出而截擊、致被槍斃營長劉謙及司務長一名、現計逃走兵士百餘名、向茂北方面而去、被第二連截回者有數十名、被民團截回亦不少、現已派七十團跟踪追擊、是晚該兩連長寧師孔寧明坊、均外出未回、未及於難、現師部已將其扣留懲處云、

又訊、高州駐兵、原有七十團之兵士一營、特務營一營、學兵營一營、近以雷州屬之徐聞縣、有六帮土匪嘯聚、謀攻徐聞縣城、陳銘樞特令派駐高城之廿四師長黃質勝、於七月十八日親率七十團團長區壽年、前赴雷州勦辦、黃抵雷州後、即設行營於海康城、區團長率隊進駐徐聞、區團出發後、高州防軍抽調空虛、祇餘特務營一營、及學兵營兩連、詎廿九日上午二時、駐防高州城舊督辦署之特務營、有兩連兵忽然譁變、該署係二十四師司令部所在地、特務營亦與師部同駐一處、該兵譁變後、將師部所存軍實銀兩、搶掠一空、並將二十四師師部之參謀長樊鑄、擊至重傷、特務營營長連長及師部某副官等、同時擊斃、當事未發生前、師部與文明門外之學兵營電話、被叛兵將線割斷、又由高州通雷州安鋪水東電白化縣各處電話電線、亦概被截斷、師部樊參謀長覺得有異、即派通信隊工兵數人、前往巡視線路、甫經修復、未及一小時、又復截斷、四處電話仍然不通、其時通信隊長駱功搴率參謀長令、親率所部技士排長等數人、由文明門直出巡視附城一帶電線、適泗舊督辦署之叛兵譁變、由城內衙出文明門外、圍攻城外之學兵營、該學兵與叛兵互相劇戰、槍炮齊發、其時通信隊長駱功搴及司務長陳其英、適當叛軍之衝、致被叛兵將駱陳二人殺害、移時該叛兵被學兵營擊潰、向城北逃遁、此次事變、計傷師部參謀副官三四人、死特務營長一人、其他之營連長二人、通信隊長一人、司務長一人、兵士十餘人、至其叛變原因、則人言人殊、或云係鬧餉、或云係匪徒煽動、又聞說該特務營兵士、多係從前寧克烈在東江收編之土匪散兵、其始編爲獨立營、營長一職、由寧克烈充任、嗣因寧向來約束不嚴、並未加緊訓練、特准寧調往別部供職、該營士兵則改編爲特務營、爲嚴格之訓練、各士兵平日過於自由放縱、不能受此嚴緊訓練、遂懷異動、致有此變云、

第九軍裁編竣事

遣散三千餘人 顧祝同就第一師長職

蚌埠運信、第一集團軍第九軍軍長顧祝同、自奉到蔣總司令將該軍縮編爲國民革命軍第二師命令後、即於本月初與參謀長趙次驊、偕同整理委員會第二組主任溫彥斌及委員錢瑞庭等、分別點驗、連日裁遣者、計九軍騎兵團野炮連、教導團裁去兩營、工兵營裁去三連、十四師裁留兩團、被遣士兵發給遣散費、第一期八十元、二期七十五元、三期七十元、四期六十五元、五期六十元、旅費按路途之遠近而分多寡、本省十元、鄰省十五元、隔一省二十元、在臨行之前、一一發給清楚、並有軍事委員會發給之退伍證書紀念章證、每人發給藍布褂一件、另備舟車、送至相當地點、俾不致流落異鄉、一星期內、共遣散三千餘人用過之槍械子彈、分送各部經理處保存、九日晚教導團退伍兵乘車回籍者五六百人、紀律整肅、至該軍駐紮南宿州之第三師涂思宗部、駐紮常州之二十一師陳繼承部、亦已裁編就緒、聞軍部參謀處副官處軍法處經理處等人員、亦將裁去三分之二、顧祝同十日在棠園(即軍司令部)內通電就第二師長之職、黃國樑任第四旅旅長、涂思宗任第五旅旅長、李明揚任第六旅旅長、陳繼承裁餘之部隊、歸第三師師長錢大鈞節制、至各旅及師部少校以上之軍官、均由軍事委員會委任、現在尙未發表、

楊虎臣軍移防魯邊

分駐單縣城武豐縣三處

徐州通訊、駐碭山之楊虎臣軍、自經軍委會派胡逸民主祭縮編後、現奉令移防魯邊、指定魯境之單縣城武、徐境之豐縣爲防區、頃據碭山長途電話、楊軍十日業已移動、計舊軍部及直屬部隊均移單縣、舊一師馮欽哉部移豐縣、舊二師孫蔚如部移城武、碭山僅設辦公處、以便利往來接洽、至於餉糈問題、業經軍委會按月准撥五萬元給養、該軍尙感相差太巨、已由參謀長馬靑苑一師長馮欽哉赴京接洽、至於名稱問題、俟軍委會規定第幾師、再爲委任官佐派員點驗云、

交通會議第一次大會

全國交通會議、十一日上午八時、在金陵大學大禮堂、開第一次大會、出席者、各省代表路電航局長、暨專家、共一百二十六人、主席王伯羣、㈠簽定席次、㈡通過議事規則及分組審查會規則、㈢組織審查委員會、由主席指定各組正副主任及委員、㈣報告議案總目錄、㈤各省政府代表、報告各省交通狀況、㈥主席報告十二日上午、全體謁總理墓、

全國交通會議預定開會日程如下、十一日下午三時至六時行開會典禮、十一日上午八時至十一時大會、下午三時至六時分組審查會、十二日星期上午謁總理陵後至明孝陵聚餐、十三日上午八時至十一時大會、下午三時至六時分組審查會、十四日上午八時至十一時分組審查會、下午三時至六時分組審查會、十五日上午八時至十一時分組審查會、下午三時至六時分組審查會、十六日上午八時至十一時大會審查報告、十七日上午八時至十一時大會審查報告、十八日上午八時至十一時大會審查報告、十九日星期、二十日上午八時行閉會式、十一日下午原定開分組審查會、因整理提案未竣未開、

國際紀載

英相往法境休養

十一日倫敦電、英相包爾溫已往法境休養五星期(路透社)

英外相將往美

十一日倫敦電、晚旗報稱、據最可恃消息、英外相張伯倫定八月底在蘇桑浦頓登輪、經西印度與巴拿馬而往美國之加里福尼亞州、此行純爲健康理由、與政治無關、(路透社)

英法裁軍協議與非戰條約

十一日倫敦電、海軍大臣今日在欲非爾德演說、謂美國務卿凱洛格所提非戰條約之辦法、在大綱上、與一年前英國向日內瓦海軍會議所提議者、幾同一物、此約乃趨向正道之一大步驟、至於英法裁軍討論、尙未公佈、故渠未便言其內容、但有可言者、英法雙方讓步、已議定他國咸可接受之辦法、此與美國非戰公約無涉、然可使將來日內瓦裁軍會議易於辦理、英國準備如其所能爲、但不願行至可危及國家生活安全之程度云(路透社)

敘利亞議會被停止三月

十一日巴黎電、貝魯特電稱、敘利亞法國辦事大員班案因敘利亞憲法中有與委託代管權不相適合之條文、請求敘利亞議會除之、議會不允、班案乃停止議會集會三月、(路透社)

地方消息

無錫

炸彈案緝獲嫌疑犯

城內福田巷秦縣長私宅後門對面薛姓園中、發生炸彈一案、現正由官廳嚴密偵查、十一日四縣聯防區、因據密報、前充市公安局炸彈隊隊長之章煥珍、有製造此項土製炸彈嫌疑、即派隊將章緝獲解區、由顧區長研訊一過、移送縣公安局、由包局長嚴加訊究、據供前充市公安局炸彈隊隊長、圍攻秦起時代之總工會、曾由本人自製炸彈三十枚、當時用去六枚、遺失四枚、其餘二十枚、因屬危險物品、自市公安局歸併後、即沈沒河中銷滅、此次發生炸彈一案、實未知情、包局長據供、即諭收押、聽候移縣研訊、又悉福田巷薛姓園主薛蘭實、十一日由公安局飭傳到案、移解縣政府訊問、對於發生炸彈一節、亦稱實不知情、當即覊押縣署、須待續訊核奪、

組織反日委員會

縣黨務指委會、昨以扣留大宗日貨、亟待討論處置辦法、特召集各機關團體開會、當經議決、組織無錫民衆反日運動委員會、將此次查獲之貨、完全交由該會處置、並於下午繼續召集會議、議決、㈠定名、無錫民衆反日運動委員會、㈡地點、假縣教育會、㈢經費、請縣政府暫墊大洋三百元、市行政局二百元、㈣組織、以團體爲單位、㈤以列席全團爲執行委員、並定期十三日上午十一時、召集第一次執行會議、所有查獲之貨、暫行加封、派員看管、俟開會後再定處置辦法、

堰橋雜貨店主被綁

天上市堰橋鎭、西街范源裕雜貨店、開張有年、生意尙稱發達、店主范仁寶、人極忠厚、平時不當外出、十一日薄暮時、將及收市、忽來身穿軍衣者五六人、入內問訊、一見范仁寶、即被横拖倒拽而去、出門時、開放手槍一響示威、由匪衆簇擁范仁寶、向西北方面西膠山一帶逸去、當有該鎭居民范阿根、在後追趕至東街巷門口、該匪因見有人追趕、又開放手槍五六響、阿根足部受傷、急即奔回、事後由鄉民報告駐防該鎭之緝私營黃隊長、派隊士分三路、向西膠山方面追趕、約五六里之遙、並無踪跡、十二日由范妻偕同地保、來城報縣請緝、

蘇州

訊究私藏鎗械子彈

吳縣縣公安局、因據探報、滸墅關安橋顧阿香家、有收藏槍彈等情、鄭局長即派公安隊班長率同隊士六名、前往將顧拘獲、抄出手槍一支、子彈二百五十一粒、當即解城審訊、據供向業獵戶、現設木行、槍係人託修、子彈乃於前年齊盧交戰時拾來、旋即移解法庭審辦、

查獲私藏廣告稅失印

公安局西區署長張椿齡、十一日晚訪悉公安局隔壁愼昌雜貨店內、私藏公安局廣告處捐稅印信、旋即派警往捕、當將該店主汪英生拘獲、並抄出印信及皇宮牌香煙招貼千餘張、當將人贓一併帶署、據云係穿灰色軍服者所寄存云、

寧波

集議改組反日團體

寧波市縣對日經濟絕交委員會原有委員九人徐聯笙馬震遠王思成三人、因反對某委員、被市黨部議決撤職、邱性慧張金椒袁端甫三委員因而辭職、僅存左洵項遵僧鍾詠麟三委員、不能行使職權、適奉省令、其組織應由黨政軍民各機關合組、即由市縣黨部議決、十日召集指揮部市縣政府、市縣黨部、總工會、農民協會、婦女協會、總商會、商民協會、學生聯合會、海員工會、市縣小教聯合會、公安局等團體、討論改組辦法、

松江

暑期講習會結束

縣教育局此次辦理暑期講習會已結束、成績較往年尤佳、經費亦省、十一十二兩日除原聘講師外、又有中央大學擴充教育處處長俞慶棠女士來講社會教育、潘公展沈百英諸人相繼演講黨化教育及小學教育、縣屬各區小學教員來松聽講者不下三百人、縣黨務指導員特於十一日晚假圖書館開聯歡會、並有餘興、

南京

廢娼開始登記

南京特別市婦女救濟院、以廢娼之期、轉瞬即屆、特於十一日邀集本市一二等妓女、到圖書館登記、同時並加以宣傳、俾促其覺悟、本市一二等娼妓、總數本有三百餘人、但連日謠傳、當局對於妓女、將予逮捕、故多不敢前來、延至三時許、始到雙福四喜堂・青樓閣・芝軒別墅等各妓院妓女樊寶玉等三十餘人、此外各婦女團體代表到會者亦有數人、救濟院之女生、則全體到館、開會後、首由院主任成瘦卿報告、略謂今日爲娼妓登記大會、連日娼妓逃走者已甚多、不過將來全國均須廢除、無論逃至何處、均須廢除、政府廢娼、是救濟你們、是爲你們謀職業・自由・獨立・平等、現在的救濟院、亦不是從前的濟良所云云、其後有省市婦女協會代表潘白山、省黨部民訓會馬曉數等、相繼演說、大意㈠不要作鴇母的工具、㈡娼妓是人類中最不堪的、各人應力圖自振、以求人格之平等、及經濟身體精神婚姻之自由平等、演講畢、即表演新劇「覺悟」、由院生及廢娼後下關方面投院院妓花老三老五小金寶等四人表演、劇分三幕、第一幕爲嫖娼、第二幕投院、第三幕解放、至五時許始散會、明後日繼續舉行、又十一日晚九時許東花園一帶之雉館、(南京呼之曰土匪區)不知何人造謠、謂衛戍部派兵捕匪、(指妓女)各樂戶突聞此語、熄燈避匿、至十一時許、未見一兵一卒到來、然已飽受虛驚矣、救濟院方面、二三日來、妓女投入者、先後在十人以上、財政局撥洋五百元、爲收容妓女之臨時費用、

揚州

合作社實習團宣傳

蘇省政府農礦廳合作社指導員養成所實習團第五組、八日來揚宣傳、十日午後、邀集各團體各機關、假揚中開會、由該社指導主任李樹新主席、報告一切、次該社學員楊和鍾郭午樵師代表胡啓培、縣代表龍當秀相繼演說、乃攝影散會、

儀徵公安隊越境肇事

儀徵公安隊分駐桐樹灣地方、忽赴江都新集鎭、該鎭誤認爲匪、驚懼閉門、該鎭保衛團、出維秩序、鳴槍示威、追漸近知爲該隊、架槍敬禮、該隊竟擁來收去槍支、打傷團丁一名、縛去三名、嗣該鎭人士追往聲說、亦遭拒絕、現該鎭商民紳董二百餘人、來城訴縣、已由縣派公安二中隊蔡班長丹鳳、率隊馳往駐紮、一面與該縣正式交涉、

縣商會改組選舉委員

十日縣商會改組投票、由縣派總務包科長、到場監視、九時開會、王敬庭主席、報告經過、次投票、計總數四百八十二票、當選執委王敬庭、蔡子衡、王輔臣、黃益之、詹少叼、楊伯威、張善征、曹炳南、孫麗實、陳慕村、朱竹琛、施燾衫、王瑞衡、趙伯昂、戴歸山、陸炳生、莫雲秋、朱步蟾、胡析熙、夏養亭、朱瑞淸、徐醒初、余問渠、郭顯石、羅禧之等二十五人、監委朱竹軒、蘇鈞章、鄭蓋臣、莫召亭、潘厚之、趙福瑞、錢益齋、高甸丞、趙鵬臣、謝蔭齋、蘇鑑卿等十一人、執監候補、定執七監三、惟有執票大多數揭步驟、曹信滋、張明齋二人、決定期召集補選、一俟足額、即開會推常委五人、

南通

拿辦抗捐案首事

南通縣政府查悉蘆涇港農民抗捐暴動案爲首滋事者、爲將武魁・陶允中二人、十日派警緝拿、歸案訊辦、

共黨嫌疑解縣審訊

南通縣黨務指導委員會接北平電、報告共犯朱銘勳、已由平回通、指委會當請公安局偵緝、在有斐旅館拿獲、轉解縣政府、經詹承審訊問、朱供餘西人、在北平讀書、否認入共黨、庭諭押候偵查、

登記黨員總數

南通縣黨務指委會、自七月六日開始登記、截至八月八日止、黨員登記者、女二十一人、男七百八十五人、共八百零六人、

鎮江

六十三師駐紮地點

第二十六軍第六十三師各部隊、分駐鎭揚一帶、茲將師司令部及各團營駐紮地址錄下、師司令部(小閘口)、炮兵營(金山)、特務營(北五省會館)、師部院(同上)、通信隊(小閘口)、第一團團本部(布業公所)、第一營(張王廟鶴林庵)、第二營(廣寧寺承慶寺)、第三營(大源油坊三茅宮)、第二團團本部(揚州南河下江西會館)、第一營(揚州宛虹橋福緣院)、第二營(揚州府學)、第三營(揚州皮市街興教寺)、第三團團本部(揚州天寧寺)、第一營(同上)、第二營(揚州雨徵寺)、第三營(揚州仙女廟木業公所)

回教名人由鎭返滬

鎭江回教聯合宣講會、前日請上海回教名人達浦生、哈德成二君來鎭宣講現哈達二氏、已於十一日上午九時離鎭返滬、該教教友、歡送甚盛、

清江

縣政府地雷案近訊

淮陰縣政府地雷炸裂、傷人燬屋案、屢經陳縣長派委偵查、迄未得其眞相、黨務指導委員會、則認明確係前公安大隊長姚學洪反動行爲、且當地雷炸裂時、適値指委在府接洽要公、指定該隊長希圖戕害、故該會除函陳縣長嚴究外、一面電達省峰、請示辦法、縣政府對於已焚房屋、目前尙無款重建、第保全各部分、因受地雷震動影響、不無危險堪虞、特先招工修理、

限期剪髮放足

縣政府出示佈告、男子無論老幼、應於一個月內、一律剪髮、女子二十歲以內者、應於一個月內、一律放足、否則處以一元至三元之罰金、以示懲戒、

寶山

各公團歡送縣長

寶山縣長金實章、蒞寶一年、政聲甚著、現調任松江縣長、定十五日至松江履新、總務科長鉼長慶、財政科長余西淮、民治科長王詠仁等、均隨金縣長往松、寶山各公團、定十二日開歡送會、

紹興

警察局長辭職照准

紹興警察局長陳升、向省政府辭職照准、並囑趕辦交卸、遺缺委王文彥接充、不日即來紹就職、

臥龍山發洪

此間自十日下午至十一日晨大雨傾盆、城內臥龍山望海亭下、忽山洪暴發、至府橫街府直街一帶、水深尺餘、截止下午三時、尙未退去、

平湖

自製萬民傘之奇談

平湖全公亭警察分所警佐林俠、近忽異想天開、在各鎭募集款項、親自定製萬民傘軟匾旗幟數十件、日前戎裝跨馬、排列儀仗、自韓廟、廟橋、虎嘯、秀平等鎭、迎至全公警所、該處士紳沈樹桐、以林警佐事前並不徵其同意、擅將姓名列入匾首、在平邑各報登報否認、茲將沈啓事大意、節錄如下、「黨治之下、地方官吏、果有政績醜送、此種儀仗、已覺腐化、況係自製、而將地方人姓名、背列其間、實屬謬妄、除將該匾責令取銷外、特此登報聲明等語、現聞林俠自知不是、業將該匾抬至沈宅、當面銷燬矣、

湖州

考送自治學生

縣政府奉令考送地方自治專修學校新生、吳興派額爲二十四名、乃應考者寥寥、故展期至八日截止、現定十三四日假三中考試、送省入學、

工頭被綁贖回

西門外楊家埠做墳工頭馮茂春、被匪擄架勒贖、曾誌前報、今悉馮以一千四百元贖回、於八日返家矣、

鍾祥

商界經濟絕交委員會成立

湖北鍾祥商界對日經濟絕交委員會函云、自五三濟案發生、驚耗傳來、羣情憤激、敝會於八月五日正式成立、並邀請各界一體參加、協助進行、是日到會者約三千人、隨出外游行、向衆宣傳、秩序異常整齊、此後對日經濟絕交、務期堅持到底、不達圓滿目的、不獲最後勝利、誓不中止、

蕪湖

反日會委員就職

蕪湖反日會執監委員、九日下午在歌舞台舉行就職典禮、各界參加者千餘人、由三十七軍教導師特別黨部于祖訓主席、市指委王壽亭監誓、

縣府請示禁娼權限

蕪湖縣政府、以此間娼寮、均在市區範圍以內、所有花捐、亦由市公安局征收、對於省令取締驅逐各事、是否由縣辦理、抑歸公安局主政、已呈省政府、請示辦法、

七甲村盜刦殺人

距蕪六十里之七甲村、九日被匪搶刦、並開槍擊斃二命、十日來城報請相驗、並請嚴緝匪犯、

小說叢話

(凌霄漢閣)

小說之章回、必與全書之組織相準。若無預定之計畫、而隨寫隨續、正如金聖嘆所云元宵煙火、放了一陣又一陣、又如跳龍燈、不管頭尾大小全身重輕、而一節一節拖長數里、不成一格矣。是以分載日報之小說、常有可觀、而合爲專籍、輒形支離、尙不如不用駢對之回目爲愈。蓋章回之對偶取其整飭、全局不能整飭、何取乎章回之形式。報紙登載原不能以專門著作嚴格相衡。正以章回小說、如紅樓・三國・水滸・兒女英雄・爲可貴、不宜以有章回而無組織者魚目混珠、寧避而不用耳。

傳奇之章回、幾折幾折也、每以两字爲題、筆記之章回、幾則幾則也、如聊齋之題一字二字三四字無定。閱微草堂分則而不著題、此皆非嚴格之章回也。且章回之體、亦殊不易、回目須對偶、各章各回須有不相懸殊之篇幅、必才力心思善於支配、工於剪裁、方能編製盡善。一回兩句或一句、每句包函一小節目之事實、此通例也。然循此通例、不知貫串、則形式板滯、而精神事實亦受拘束矣。如三國之章回、則甚有匠心者也。開篇以三結義斬黃巾爲一回、敘劉關張三人合傳、猶未盡也、而此回之篇幅已不能再長、再長則與全局及以下之回目不稱矣。是以鞭督郵之事、截歸第二回。第二回劉備棄官、三義之事已告一段落、若就此住手、則篇幅又太短、則遞入何國舅謀誅宦豎。是一回所不能盡者、不妨分歸下回。每回有餘幅者亦不妨遝接他事。若關羽土山立約歸曹、至斬蔡陽兄弟重會一段大節目、則衍至三四回亦無妨也。有有題而無文者、如蕩寇志「金成英避難去他邦」是也。有有文而題中不著者、如三國「吳國太佛寺看新郎、劉玄德洞房續佳偶、」開首有魯肅討荊州一大段文字、不爲之立題、亦不受何等拘束。是知章回支配之要義有二、㈠每回篇幅不宜過於參差、致損及整齊美滿之精神。㈡一回之事實繁複者、宜分別賓主、擇其主要精彩之部分爲立題之根據。

章回之句法亦須斟酌、以其爲引人注意內容之先鋒、或渾括要義、或摘取要點、一爲抽象、一爲具體。前者如三國之「張遼威震逍遙津」、水滸之「武松威鎭安平寨」、乃渾寫張遼武松。後者如三國之甘寧百騎刦魏營、水滸之花和尙倒拔垂楊柳、則寫甘寧魯達之勇、並其勇之事蹟而詳之矣。

金瓶梅筆墨雖穢、亦是一部大書、其每回題目固是七八言之常例、乃從此七八言中摘取兩字、另成傳奇式之題句以冠於首、亦一創格、故紅樓有千金一笑、金瓶亦有「千金」「一笑」、兩句所摘與紅樓之半句同、可謂巧合、此小說而近於傳奇之回目也、四聲猿是傳奇、而題目又近於小說、蓋每整齣分四折或五折、每折有两字小題、每齣又有一總題、如「狂鼓史」其下接「漁陽三弄」四字、此與其他傳奇又有別例。

◆◆◆◆

第四百一十期

時報新光 The Eastern Times Pictorial Page

十七年八月十三日

林權助威逼張學良 以自由行動恐嚇 張答不能逆民意而行事

清陵后妃屍骨有暴露 溥儀請重殮

蔣介石到滬 今日同張李回寧

山東同鄉組織救省大會發出宣言

藥店關門 職工在南市開會被阻

爲一百塊送命 開源錢莊夥屍體發見

上海商業團體在京請願 王開照相樓
Representatives of Shanghai Merchants presenting petition to the Fifth Plenary Session in Nanking.

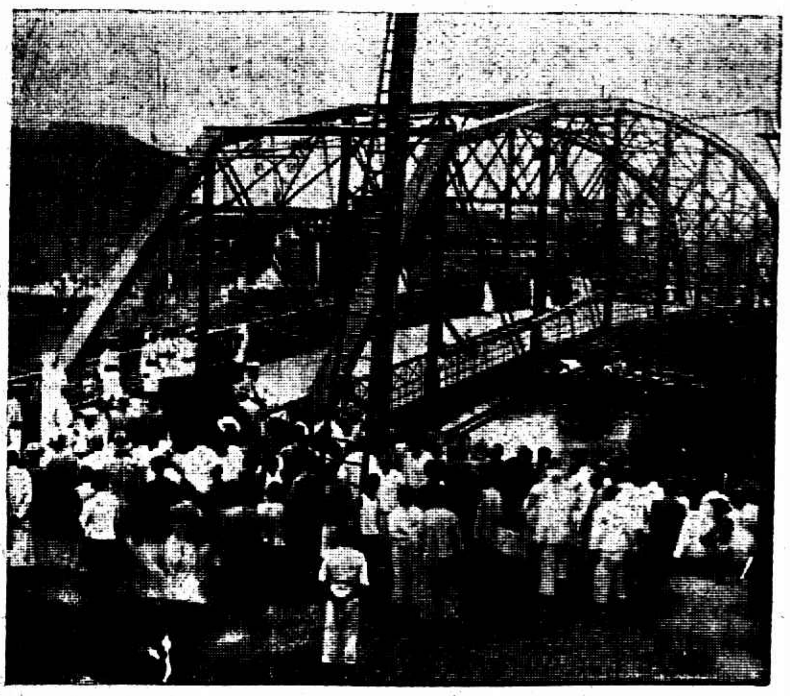

上海新閘橋昨行開幕禮 王開照相樓
The Sinza Bridge of Shanghai formally opened for traffic yesterday.

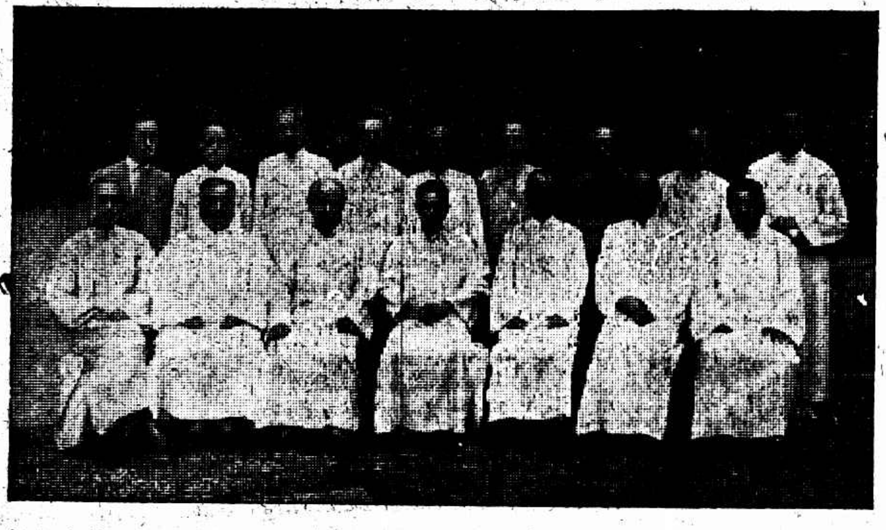

上海臨時法院新任院長及各推事「自右至左」後排黃亮熊飛徐恭典瞿曾澤葛賜勳李晉孚鄭文楷俞承修高君湘前排應時王建祖胡貽穀何世楨(院長)仇頌鍾洪聲周先覺 中華照相館
The New President and Judges of the Shanghai Provincial Court.

上海工界對日外交後援會昨開大會慰勞檢查員 榮華照相館
Pickets were soothed with kind words by Shanghai Labourers' Anti-Japanese Association in a formal meeting, yesterday.

日本參謀次長南次郎中將
Lieut General Jiro Minami, Vice-chief of the General Staff of the Japanese Army.

日本林權助男爵及其家屬 林與南次郎佐藤同被派赴奉天
Baron Hayashi and his family. Baron Hayashi and Mr. Yasunosuke Sato were sent by Japanese Government to Mukden in the recent time.

日本政友會代議士佐藤安之助(預備陸軍少將)
Mr. Yasunosuke Sato, member of Japanese Parliament.

ⓐ蘇俄刑官克羅民氏在辦理董次案時用無線電要求將犯者判處死刑
ⓐ From Soviet Russia. The public prosecutor in the Donetz case, K-oumine, demands the death sentence upon the accused. In the wireless the listeners can follow the proceedings.

ⓑ蘇俄董次案宣佈犯者死刑圖示各犯得訊後之態度
ⓑ When the death sentence was pronounced in the Donetzcase, the photographer took the above snapshot, which shows how the condemned received the sentence.

被齊陳童幼示圖命多傷殺團鄉洲汀劫焚黨產共豐海挖去眼珠後慘痛情形 香港愈驗
The photo showing a boy named Cheng Zee was deprived of his eyeballs by the communists and many men were killed when they attacked the Farmers' Volunteer Corps of Tingchow, [illegible]

上海記載

蔣介石來接洽甚佳

今晨偕李張回寧

中央監察委員張靜江李石曾前因政治分會問題表示消極、來滬休養、中委蔣介石遂於前晚由寧追踪來滬疏解、蔣與葉啄堂同乘花車、由衛隊長王世和率領衛士六十人隨滬、蔣下車後、即換汽車於八時赴西摩路宋公館稍憩、旋即往馬斯南路張靜江宅內密談良久、至午後邀同李石曾吳稚暉等假張宅談話、關防嚴密、無從探悉、惟據接近者云、會議結果非常圓滿、張李二委員亦甚諒解、允定十三日上午離滬赴京、蔣因此來任務已妥、故決昨晚即行返寧、路局花車亦已備妥、乃蔣因臨時發生事故、不克成行、且因今日爲總理紀念週停開會議、故決今日上午八時五十分乘特別快車偕張李二委員同車入京、楊樹莊原擬昨晚赴寧、亦改今日前往、吳稚暉尙無表示、何香凝因奔母喪赴粵、李宗仁本有今日力疾赴寧訊、確否待證、

朱兆莘談外交

國人應諒當局苦心

外交次長朱兆莘於星期六晚、由京來滬、據云此行係屬私事、明日即回、記者當(問)寧案有無優點、(答)英案較優、(問)聞修約載在文內確否、(答)確的、此就是優點、因中英條約尙未滿期、約不能廢、祇可言修、英允不待期滿而修正、是英政府友誼的表示、(問)聞英寧案仍有缺點、能指出否、(答)大體不差、便應辦去、因國人全副精神注在不平等條約、倘能修正舊約缺點、則小事無不可通融、凡交涉小案以速了爲佳、免爲大案前途之障礙、國人應體諒當局苦心、對於外交事件、贊助之意多、攻擊之意少、方於國事有裨、(問)聞已派先生爲駐日本公使、何時赴任、(答)駐外公使、更調名單仍未完全決定、不能單獨發表、余認對日外交極重要、故不畏繁難樂於担任也、

爾忘山東乎?

應盡力援助山東同胞

山東同胞已組救省大會

山東同胞向全國人呼籲

旅滬魯籍同鄉王維武・邵光烈・楊希陶・馬震亞等發起旅滬魯籍民衆救省大會、於昨日下午一時、在山東會館開成立大會、王維武主席、濟南慘案代表團張天彪君、報告慘案經過、繼由全國反日會常務邵光烈等演說、通過大會組織簡章、幷選出邵光烈・王維武・楊希陶・馬震亞・段幼良五人爲執行委員、李祝民・白錫文爲候補、范于逡・張子清・陳无軒三人爲監察委員、王樹波爲候補、並發表宣言、決定今日(十三)再開執行委員會云、玆錄其宣言如下、

全國同胞、國民政府、我山東三千萬人民、久處軍閥虐政之下、又當此次北伐用兵之衝、早已輾徙流離、不知死所、不幸又有最近五月三日之變、日本以極殘暴極野蠻的態度、侵佔我土地、屠戮我軍民、現在自青島至濟南、凡沿膠濟路線一帶、已爲日兵所布滿、搶掠搜殺、無所不用其極、自最近政府宣告廢約、日本乃藉口停止撤兵、幷有轟擊我高密駐軍之舉、哀我魯人、當此舉國共慶革命成功、我魯省乃爲台灣之續、現在事變經過已垂三月、既不聞政府有一具體辦法、以慰我日處水深火熱之魯民、即我全國同胞、亦除開會排貨以外、別無長策、我魯省人民、感忘省之苦痛、念來日之大難、爰舉數義、以忠告我政府、呼籲我同胞、

㊀魯案不能與改約幷爲一談、宜先決魯案、次及改約、否則日人挾魯以爲盾、以要求條約上之特權、政府許之、則全國蒙其損、不許則我魯省獨受其禍、此當忠告政府者一也、

㊁此次魯案交涉、一切須絕對公開、凡有任何秘密舉措、棄我魯省一分權或損及我魯省一寸土者、我魯民誓死不能承認、此當忠告政府者二也、

㊂日本對我之侵略、非緣於一二武人之野心、亦非由於某一黨派之操縱、其處心積慮以謀我、實其舉國一致之工作、我政府辦理此案、宜專任外交當局勉爲其難、任何人不得以私人資格、對日本某私人或某黨派、輕率發言、有所接洽、以減低國人之敵愾、淆亂世界之聽聞、此當忠告政府者三也、

㊃日本爲我國最大之敵人、數千年來、凡從北方侵入中國之異民族、無如今日日本之大且强者、吾國民宜舉國一致、挾全力以與之周旋、決不能以此重大責任、專委之於政府、而吾全國國民乃熟視無睹、此當呼籲於我同胞者一也、

㊄日本侵略我國、其基本存於武力、吾非厚儲實力、絕無獨立平等之可言、此則非單恃政府當局所能爲功、必舉國一致下大決心、繼以十年生聚十年教訓之時日、始能有效、而目前第一步工作、除排貨絕交而外、則在國人羣起研究日本國情、及其侵略中國之各種事實、至少中國人之了解日本、須不下於日本人之了解中國、始足以言從事對日防禦之工作、此當呼籲於我同胞者二也、

總而言之、寇不可翫、禍不可長、對日問題、吾全國人必本大無畏而又極愼重之態度以臨之、否則亡國之痛、決不限於我魯人也、

旅滬魯籍民衆救省大會印發

精武體育會 國語專科畢業留影

左賡生

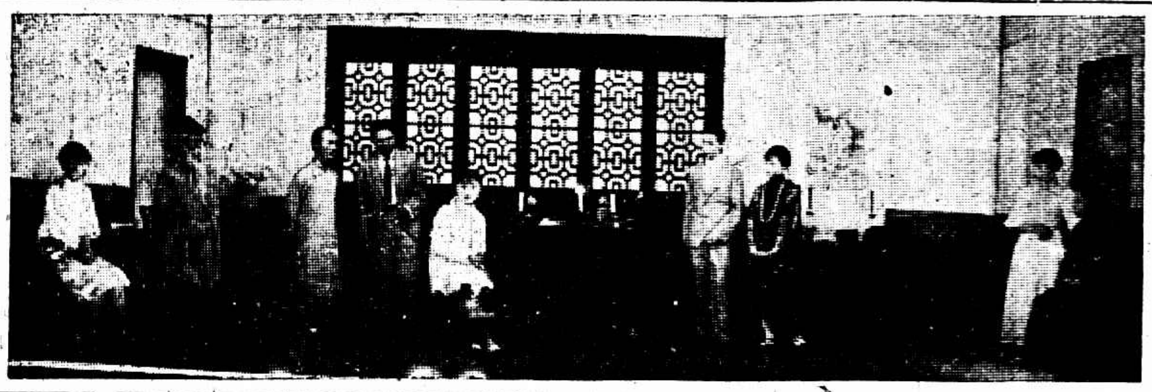

第二夢之一幕

第二夢之全體演員與職員

精武體育會爲滬上多年社會團體之一、其於國操提倡不遺餘力、而於國語尤極造就、日昨(十一)日爲該會國語專科畢業及女子暑期國操班休業禮聯合舉行之期、余承簡世鏗君之招、七點半往、已無立足之地、是晚除應有禮節外、尙有國語表演歌舞及女子國操、均臻完美、而所最令余出乎意料外之驚嘆者、厥惟該會國語男女同學表演之新劇「第二夢」、是劇爲洪深所改譯、其立意之高深、表情之難能、而該會同學能以短時期內人人均有平均之成功、雖係各演員之充分努力、而亦賴乎應雲衛君導演之功、演員中以黃英士飾馮畏、表情動作最佳、王愛貞女士之飾瞿夫人、表情亦佔上乘、語詞最清響動聽、盧蘇麗女士之飾代代、活潑多姿、一如其人、語詞清瀝、想係天生口齒、或係北方產、飾劉老太太本非易事、而岑宛玉女士當之、已屬難得、其餘如飾董國材之李澤民、表情道白絕佳、及飾瞿知白之簡世鏗君亦不弱、飾劉厚齋之蔡北泉則欠老到、是晚余適攜有快鏡、即在燈光下攝得數張、以實時報、

患病者又有斷藥憂

各藥店昨日雙扉緊閉

本埠各中藥店昨日起一律停止營業、雙扉緊閉、一般患病者叩之不開、咸抱有斷藥之憂、茲將昨日罷業原因、略誌如下、

罷業原因 上海藥業工會、因前次所訂勞資條件、各店多有玩視不履行者、屢經該工會代表與藥業商協會討論、均無圓滿解決辦法、故工會方面將前提條件重行改訂爲十三條、要求各藥店一致履行、否則當不負意外責任、經商協會方面幾度磋商、亦無辦法、於前日突由藥業工會議決、下令一律停止工作、故昨日起各藥店夥友均相率停工、並齊集藥皇廟內、討論對付資方辦法、

開會被阻 昨日下午二時、全體工友千餘人、齊集南市藥局弄藥皇廟、正擬開會、爲市公安局所聞、立飭公安局一區三分所就近阻止、並嚴令監視工人行動、故工會方面開會未成、

租界查禁 英法租界捕房以各藥店突然罷工、深恐有工人聚衆開會、昨日下午由兩總巡捕房政事部探員分往各處調查、遇有散發傳單之工友加以拘捕、法租界方面因據各藥店報告工友罷工、有業外人參加煽動、當局査禁更嚴、並有令各藥店即日復業說、

日領回國之前

與王正廷接洽一次

日總領事矢田、先期約定外交部長王正廷會談濟案及修約問題、於昨日上午十時親至古拔路九十號王氏私邸、當由王氏接見、晤談甚久、王氏以在滬接洽外交、暫可告一段落、中英協定寧案、准定今日在寧發表、故於昨晚乘快車回京、記者在站晤王氏、詢以與矢田會談結果、據謂中日濟案、與矢田會商、尙爲融洽、修約問題、亦有眉目、惟尙未至發表時期云云、

豁免舊欠田賦辦法

限在十五年底以前

縣政府布告

上海縣政府昨發布告、案奉江蘇省政府財政廳訓令內開、案奉省政府訓令、以准國民政府秘書處函開、奉令豁免民國十六年十二月三十一日以前全國舊欠田賦一案、現由本廳長提請規定豁免舊欠田賦辦法、經省政府委員會第九十二次會議議決辦法四條、除呈報國民政府暨函財政部備案外、錄案行廳通飭遵辦等因、令將原令批發、立即査明辦理、一面出示布告、咸使周知、査原令規定辦法內開、

㊀此次明令豁免全國舊欠、所謂舊欠、決非指當年應收之田賦、所有十六年度內應收之田賦照常征收、不在豁免之列、㊁此次明令以實惠及民爲宗旨、明令舊欠田賦實欠在民者、自以在民爲限、倘有土劣欠糧、糧書匿藏、並非眞正民欠、仍應一律嚴追、㊂本省帶征之各款、即視正賦爲標準、所有帶征之各款、仍與正稅一律辦理、㊃此次豁免十五年前舊欠、以後應將征收田賦舊規一律革除、由財政廳議定整頓辦法、令縣切實整頓、以示咸與維新之意等因、奉此、除査明十五年以前實在民欠忙漕等項造具戶名畝分數目淸册檢同存單一併送廳核辦外、至於十六年忙漕等項錢糧、現在二限結束之期已屆、盼即依限完結、不得稍有拖欠、致煩追呼、

各區指委聯席會議決案

市指委會組織部昨日召集各區指導委員聯席會議、計出席者各區指委四十四人、潘趙主席、討論各區提案、㊀發表擁護五中全會案、(通過)推趙澍汪竹一隨體要起草、㊁擁護執委王法勤等重新確立黨基案、(通過)㊂請中央取消政治分會案、(通過)㊃擴大民衆運動及反對停止青年運動案、(通過)㊄略(通過)㊅電請汪精衞回國主持黨國大計案、(通過)㊆呈請中央轉令國府宣布十八年一月一日關稅自主案、(通過)㊇請求中央接納本市各區聯會前呈建議案、(通過)㊈檢舉腐化份子案、(通過原則辦法另列)㊉請市黨部糾正淞滬警備司令部政訓部荒謬油漆標語案、(通過)⑪交涉各報不載各區消息案、(通過)⑫略(通過)臨時動議、㊀呈請中央通令各地黨部、嚴防腐化分子羼入黨部活動案、(通過)㊁嚴防一一二一慘案禍首謝持、鄒魯、回國活動、並請中央嚴懲案、(通過)㊂請中央取締中華佛教會案、(通過)㊃呈請中央規定民衆武力團體條例案、(通過)

平滬間即將恢復通車

每星期來回各一次

滬寧滬杭甬路局籌備平滬間通車、現已規定、一星期中來往開駛一次、並定於十五日始、下午九點半由上海開往北平、定二十號原車仍由北平開回上海、其路線業已規定、由上海開駛南京、及至浦口、渡江再經過徐州鄭州直達北平、(北平回至上海路線同)並悉此後通車期間、上海每逢星期一開往北平、星期三由北平開回上海、

裁兵後一問題

退伍兵到滬散去

註滬第一集團軍整理委員會退伍官兵上海乘車船指導所主任李銕因由首都南下之退伍官兵、抵北站時均自星散、誠恐擾亂地方、故特派指導委員吳公武會同警備司令部副官項忠前往北站料理、

熟貨業事枝節橫生

被捕十餘人・・・後援會再抗爭

被壓迫工人後援會所屬各工會、前日接受熟貨業職工會之要求、召集南市各工會代表大會、討論援助辦法、當開會時、中西探捕荷槍實彈、來砲車八輛、將各代表及熟貨業工友幽禁一室、遍身搜査、結果捕去十餘人、因此昨日又召集全滬各工會代表大會、議決㊀發宣言、㊁各工會代表向上級機關請願、㊂熟貨業工友痛苦星期一日如不解決、繼續募捐巨款接濟、㊃今日推派代表出席市政府旁聽仲裁、㊄推派代表出席法院旁聽、㊅向市商民協會及熟貨業商民協會提條件、並將詳情呈報上級機關、如三日內無圓滿結果、即宣布一致停工、條件照錄如下、㊀立即保釋被捕之各工會代表及熟貨業工友、其一切保釋費均由資方完全負責、㊁熟貨業商民協會向各工會道歉、並保障以後不發生同樣事件、㊂賠償被捕代表及工友損失費每日一百元、㊃熟貨業商民協會應立即承認職工會所提出之合理條件、㊄交出現任熟貨業商民協會常務委員首兇朱祥賡、

閘北絲廠罷工眞相

廠方對時間未許更改

罷工工資看今日再議

閘北絲廠罷工事、已見昨報、據浜北絲廠會商處報告此事實在情形如下、本月七日阿拉白司脫路緒新廠、因下車間悶熱、提早放工一刻鐘、接連兩日、於是蚌源寶經兩廠女工(査蚌源寶經兩廠車間高敞不若緒興下車間之悶熱)忽起要求、與緒興同等待遇、各該廠以工作時間係上次各高級機關在總商會邀集勞資雙方訂定有案、今欲提早放工、未便擅專、遂於翌日在浜北絲廠會商處開各廠代表大會、當經議決依據各機關之議案、未便破壞、祇可援照向例、如天氣炎熱改作上午半工、八日、蚌源寶經兩廠女工以所求不遂、首先罷工、九日、擁至宏純德康利豐三廠要求各女工一致行動、相率停工、十日晨、各女工上工、咸聚立各廠門前要求廠方俯允提早半小時放工之條件、廠方不允、宏純德康等女工均不進廠、惟利豐女工仍行上工、做至放飯工後、罷工之女工因聞利豐女工仍行上工、破壞同盟、遂擁至利豐迫令停工、十一日晨、各廠仍拉回聲、各女工分至廠前、因有人從中唆使、不准進廠、嗣因大雨傾盆、露天不能立足、祇得進廠工作、至放飯工後、利豐女工以前日宏純德康等廠女工來廠迫令停工、致損失半日之工資、正欲出門向該兩廠女工理論、適緒興等廠女工已將實經車間打毀、集衆而來、利豐女工遂加入、同至宏純德康打毀車間、損失各在六七百兩、査女工打毀實經車間之原因、皆緣閘北各絲廠每日上工放工之鐘點恐有錯誤、經所放回聲最響、公議以實經回聲爲上工放工之標準、此次各女工欲提早放工、而實經放工回聲仍在六時拉放、疑實經主張不允提早、因之遷怒實經也、昨日宏純德康均因絲車毀壞、修理需時、利豐廠主恐女工再發生暴動、故均仍未開工、其餘緒興等廠亦均祇作上午半工、各女工此次要求條件、共祇兩條、㊀提早半小時放工、㊁罷工期內之工資一律照發、昨日午後、浜北區十餘家絲廠代表均齊集會商處開討論會、結果工作時間未便更改、明日(今日)各廠仍行開工、以免工潮擴大、至各女工罷工期內之工資、俟明日即(今日)察看形勢再行提議、議畢散會、査此次各廠所受損失、以宏純爲最巨、德康實經次之、

法公董局內部

將添督辦會辦

法租界公董局、因租界市政日漸發達、公董局之行政事宜日繁、該局前任秘書長即總辦雷上達氏逝世後、即由魏志仁君任爲代理總辦、茲聞該局董事會議議決、以魏君辦事認眞、對於市政設施毅力進行、擬將魏君升任爲督辦、督辦之下、另設總辦會辦各一員、以資襄理一切云、

金華同鄉會電

爲永康七五慘案 請省府懲辦官兵

金華八縣旅滬同鄉會陳希豪等、爲浙江永康芝英市七五慘案、致電浙省政府、請先將行凶官兵依法懲辦、並酌量撫邺死者家屬、

徐家匯商界 挽留公安所長

滬西徐家匯鎭各商號、以該鎭市公安局六區第二所所長周知先到任以來、維護地方、尙有成績、現聞該所長有他調消息、羣抱不安、昨日下午一時該鎭商界假座滬西小學校開會討論、公決加以挽留、商界代表傅樹環周呈祥趙大民楊竟成張根全等定於今日上午十時攜帶呈文往市公安局請願、

減收稅率

市長已核准

縣商會昨接社會局函、國貨廣告減收稅率二成、煙酒兩項減收一成、已奉市長核准、

朱甘森律師

在滬執行職務

前鄞縣地方法院民庭庭長朱甘霖、服官法界垂二十年、前清宣統年間我國初設法庭、朱君即充任杭州檢察廳檢察官、後調任鄞審廳、服務十餘年、對於我國各種法律及民刑訴訟均有深得、現來滬充任律師職務、在江蘇高等法院上海公共租界臨時法院及上訴院地方法院管轄區域內執行職務、事務所設在靜安寺路同福里一百三十一號、

來函

逕啓者昨日貴報本埠新聞欄所載市指委會第三十一次常會紀錄內有討論事項民訓會提案「一千一百三十號晶報載有祖護匪僧元照等罪惡昭著總請飭會嚴行澈究案」一項、保「匪僧元照等罪惡昭著懇請飭會嚴行澈究案」之誤、務希迅予更正爲荷上海特別市黨務指導委員會秘書處啓 八月十二日

唐拾義久咳丸

有防痨革咳之功

上海廣西路 父子大藥廠

保肺漿

●化痰 ●止咳 ●養金 ●保肺

主治 肺痨肺炎 寒咳熱咳 痰飲氣喘 傷風音澀 肺萎咳血 乾咳久咳 痰梗在喉 一切肺病

並製保肺飴藥片功同保肺漿每盒大洋一元

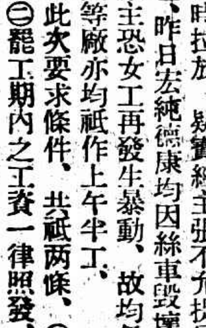

大瓶一元七角五分 小瓶一元

上海四馬路中 太和大藥房總發行 各埠藥房均有出售

兩婦人被棄難生活

經濟不獨立之故

婦人王氏前爲娼妓、嗣入濟良所、而嫁與袁楚江爲妻、袁在某處電報局服務、將王氏拋棄不顧、袁之母年逾古稀、現猶健在、姑媳感情亦甚惡劣、故不能共處、近來該氏具狀向臨時法院控告袁楚江遺棄、曾經傳審、因被告不到、未能進行、前日又復開庭、被告仍未到案、其姑則延梁伯華律師出庭請再展期、容致函被告投案待質、鍾庭長以被告若再不到、當行文江蘇電報局監督公署先將袁楚江暫停公職、飭令投案、今姑准展期二十天再訊、原告聞諭、知此案又不能開審、因泣稱、現在伊極窘迫、度日無資、請求庭上救濟、俾爲生活之需、鍾庭長察係實情、即着梁律師代爲墊給十元、該氏得款、稱謝而去、

無錫南門外南橋鎮人何耀熙、在滬經商頗獲贏利、一妻兩妾、兒女成行、其第二妾張氏出身倡門、邇以年老色衰、雖生二子、仍被捐棄、而何年來欠債難償、被控累累、對於該氏不特不給以資、且將氏之私蓄亦化用殆盡、前經氏邀集親屬與何交涉、何允按月給付贍養費若干、但口惠而實不至、該氏無奈、延律師在臨時法院起訴、控何遺棄不顧、請追贍養費及被用去私蓄二千元、法院據狀、出票派承發吏按址往傳、無人接受傳票、嗣由法院諭令原告領傳、而何另一妾猶圖飾詞推諉、迨至前日屆開審之期、何竟抗不到案、延律師代表出庭、謂何耀熙現往無錫未回、請求改期、但據原告何張氏稱、其夫實在小沙渡之慎餘油廠、此案前經何耀明調解、惟相距甚遠、無論如何、被騙之二千元須令歸還、以便償欠人之債等語、鍾庭長諭令出外試行和解、倘和解不成、應着被告到案候訊、如再抗違不到、定予拘究、

供認殺妻

曹泰山

住居愛爾近路二百八十三號之江北人曹泰山、因於去年三月十八號將其妻沈氏用刀戳斃、並縱火焚燒、希圖毀尸滅跡、經人將火救熄、曹則逃逸、後由族人曹國如撞見、鳴捕拘解臨時法院、訊據泰山供明、因故將其戳斃、奉諭押候定期宣判、現捕房對於曹國如與沈氏通奸亦提起公訴、並將國如拘押、昨晨由院開庭集訊、據曹泰山供、是日清晨回家、目覩我妻與國如同睡一床、當時五中憤怒、闖入房中、國如持刀砍我、被我奪下、將妻戳斃、國如腿部亦係被我砍傷、並非燒傷、因國如與我同族中人、叫我祖父、要求懲辦、詰之曹國如供、腿上之傷實係燒傷、經陳恩普推事核供、諭二人還押、定期宣判、

干涉自由

阿兄太不諒妹

南市巨市街敦仁里六號、在報關行執業之孫來臣、有一胞妹、閨名依依、年將三十、尚未字人、近因閒居無聊、乃至製造局路某皂廠做工、與一年華相當之男工杜仁培者發生戀愛、惟恐乃兄不許、遂即私奔、而杜爲之租屋居住、詎事機不密、爲孫所探悉、昨日將杜扭控二區警所轉解地方法院訊究、

黃慧如女士之癡心

不願返家願同獄　法官勸解總不聽

住居赫德路春平坊七十六號黃姓之女黃慧如、自被家僕陸根榮誘拐捲逃、在蘇州破獲等情、已誌本報、前日（十九）蘇州市公安局、將黃慧如陸根榮、一併移送法院審辦、當提解之際、法警擬爲黃慧如雇車而往、但黃堅執不欲、願與陸根榮並肩而行、途中陸根榮時時語女曰、「余身無分文矣」、慧如低聲答之曰「曉得哉」、女子之癡心、一至於斯、至法院後、即由檢察官吳超、分別提訊、並准黃朱氏將女具結領回、而黃慧如竟婉轉陳詞、謂「陸雖下人、但良心甚好、我隨矢甘苦、不願返家」、吳檢察官復曉諭曰、「我觀爾外表甚爲聰明、何竟執迷至斯、陸爲雇僕、雖然現在不較主僕身分之階級、但對於學問智識、終須權衡而可、現在陸榮根之愛汝、無非欲汝之身、而媚汝之金、實非戀汝之人也、一旦金盡色衰、則悔之晚矣」、黃慧如復凄咽聲訴云、「此事已鑄大錯、願隨根榮、共處囹圄」、吳警察官復剴切勸導、謂汝雖情願與根榮同吃官司、然亦不能令汝二人、相處於一起、共棲同宿」、遂判令將黃慧如羈押、候下星期二、傳訊黃兄澄滄到案、再行訊奪、原贓亦暫爲存案、黃朱氏遂即退庭返滬、

雄媳婦

嘗到孤燈滋味

安徽人張成德、年逾三十、尚未授室、旋經人撮合西門內瑞益里二十三號張朱氏之女張氏爲妻、惟張成德並無家室、故入贅所家、以致成爲雄媳婦、大受拘束、不能行使夫權、而伊妻又甚浪漫、常出外游玩、終夜不歸、致張成德空担其名、依然獨守孤燈、中心悲痛、自不待言、數日前該氏兩夜不歸、張未免向之詰責、反被該母女所辱、旋伊妻竟絕跡家庭、張憤極、將岳母張朱氏扭控二區二所、判解地方法院訊究、

受友之騙

朱繼仁自殺不成

寧波人朱繼仁、因友人引誘、搭寧紹輪船來申、於昨日下午五時半抵南市輪埠、忽然不見友人、攜同所帶行李、杳如黃鶴、始知被友騙去、怨憤不已、海上又無親屬、投宿無門、乃走至大達碼頭投江圖盡、適爲水巡隊杳見、當場救起、得以更生、現送入寧波同鄉會、

溺屍何多

昨日南市救生局在浦江中撈獲男溺屍一具、一具由家屬領去、其一由局施棺、又該處撈獲船上人、亦撈起男溺屍一具、旋有人認去、香死者名誠日興、年四十餘、

兩盜原是偵探

已死閻正清…在押趙義卿

前充市公安局偵探之閻正清、迭犯搶刦盜案、於四日下午六七時許爲公共租界總巡捕房會同華法兩界探捕在貝勒路均益里二十七號開槍擊斃、已誌前報、茲悉市公安局查得閻正清曾在本局偵緝隊長婁子雲部下充當偵探、即現押總巡捕房之趙義卿亦係本局偵緝隊之偵探、而與閻正清同在一區辦事、故特函致臨時法院、請爲准予轉解外、一面飭屬將閻正清所居林蔭路桂香里之動用木器什物吊案、

七盜匪押西牢

兩婦人亦有罪名

盜匪華阿泉・紀阿四・馮文標・徐林生・徐小弟・金順泉・王金寶・於今年春間先後糾黨持械夥劫法租界日暉港路朱家宅九號徐廷山所開燭紙店、霞飛路公興里十六號陸紀生家、陶爾斐斯路三十一號顧壽賢所開燭紙店、又路劫居春潮奚才官兩人等銀洋飾物衣服、並又暗殺西愛咸斯路一百六十六號鄉人韓鴻翔未成等數案、業由法捕房特別機關偵探偵悉將華等七盜、及關係人韓金生・徐金松・張金泉・及婦人華王氏・王張氏等一併拘獲、並抄出眞假手槍三支、帶入捕房、錄供於前日解請法公堂、先由西探目上堂禀明前情、繼由某律師稱、盜匪華王氏竊去手槍一支、供給乃夫華阿泉在外爲盜、求請訊辦、又據原告徐庭山陸紀生兩賊禀居春潮奚才官等投訴被劫情形、又據韓鴻翔投稱、被告徐小弟與民人同宅居住、因此案牽、於前年冬月間向我借洋三十元、民人祇借與三元、去後爲時未久、即有匪徒數人到來、向我開放數槍、幸傷及肩部、未致喪命、惟當時民人誤爲流彈、並不知是暗殺、今案拘案、始知詳害、求請訊究、詰之華阿泉供認與人、向住陶爾斐斯路單官里爲小販度日、前由馮文標及在逃之王和尙王杏卿等起意、邀民人等至各原告處行劫、於前年冬月間由徐小弟來托言代買手槍一支、欲暗殺原告韓鴻翔、故由民人囑妻王氏在東家某律師處竊取手槍一支、後即交與在逃之楊東生等同至西愛咸斯路茶館內、向韓開放一槍、不過恐嚇而已、其時民人雖同往、惟距離甚遠、嗣後由徐小弟交出洋一百五十元爲酬勞、民人分用廿元、官問爾當時可知徐小弟何以欲暗殺韓鴻翔、或由韓子韓金生起意唆使、徐小弟設法暗殺的、答民人祇知徐小弟向韓鴻翔借錢不遂挾仇、對於韓金生是否起意殺父、須問徐小弟即可明白、徐小弟供、民人與韓鴻翔同宅住居、前因向其借洋不遂、故懷恨、托華阿泉楊東生設法暗殺、官問、爾在捕房供認由韓金生叫你暗殺、並給你洋一百五十元酬勞、是否實在、答實因民人向韓借洋不遂、致起暗殺之心、實非韓金生唆使民人暗殺、惟民人前向韓金生借過洋一百五十元、適年所用、並非殺父之酬勞費、馮文標徐林生紀阿四金順泉王金寶等同供、皆同行劫不諱、不知暗殺之事、華王氏供、婦人向在律師處爲阿媽、前由丈夫囑吾竊取手槍一支、不知其爲殺人之事、韓金生供徐小弟前向民人借過洋一百五十元實有其事、餘供支吾、且民人亦未唆使其殺父、王張氏供、婦人與華阿泉鄰居、前由華將手槍一支寄在我處、不知犯法、張金泉供、民人雖與徐林生相識、不知其爲盜、徐金松供、徐小弟是民人之弟、不知伊作非法行爲、聶正讞員得供、商之法領事、判華阿泉馮文標徐小弟紀阿四徐林生五名各押西牢五年、並送內地官廳訊辦、金順泉王金寶兩人各押西牢五年、期滿永遠出境、華王氏押西牢一年、王張氏押六禮拜、張金泉永遠出境、韓金生徐金松兩人無干開釋

李世傑今日引渡

山東人李世傑即李鐵武、法公廨覆審終結、仍照原判押西牢五年、再送內地法庭訊辦外、再返還原告陳雲列所付之贖款洋七千二百元又他失一千元、已誌昨報、警備司令部昨派偵探投法捕房迎提、當時法捕房方面以時間匆促、手續未備、准予今日禮拜一下午三點時李引渡

陸慶萊出綁案

續審保釋一人

住居閘北天通庵路善慶里二百三十八號在高林洋行爲買辦之湖州人陸慶萊、因於七月十三日晨八時乘坐自備包車、經過天通庵路、被綁匪多人架去、嗣經雙方談判妥洽、將陸放回、業由匯司捕房華探長陸連奎等緝獲是案綁匪錢春官・姚阿二・龔阿慶・干榮生・潘仲卿・陳阿大・龔保仁・秦士成・王龍根・及嫌疑犯賈榮榮等十名、抄出手槍一支子彈八十粒、復在閘北續獲匪婦錢陳氏一口、解由臨時法院訊供各情、已誌本報、前日續審、據中西探稱、查得第一被告錢春官、尚於去年十二月十七至本年二月十九號之間糾黨綁架華德路吳阿泉吳淞路馬洪根兩案有關、惟該兩案之家屬均已離滬、繼據原告陸慶萊投稱、是晨我從家中出外、乘自備包車、甫至天通庵路、突被綁匪多人執槍恐嚇、將我拖下、拽入若輩雇就之汽車、並以黑色眼鏡給我戴上、蒙住雙目、向西北鄉下疾馳而行、至一平房小屋內、住宿一宵、翌日雇小車將我遷往鄉間草屋住宿數天、是時我寫信一封、着彼等投遞家中安慰、謂此事可以談妥、望弗掛念、至陰歷六月初二日（即陽歷七月十八號）晨有人到來、向我云、現查悉你是個良善之人、遂着人送我至第一處鄉下房子附近釋放、拘案之各被告、惟陳阿大在匪窟中見過、其餘均不能指認、因當時目架黑眼鏡、兼之心中驚駭、鄭文楷推事得供、訊之曰、爾脫險出若干贖款、陸答並未費錢、鄭君又問云、爾不可懼怯、務須實言、陸答聞家中給若輩二千金之數、質之錢春官供詞推諉、並稱對於華德路吳阿泉吳淞路馬洪根之綁案係我弟阿二所爲、已被捕房緝獲解院訊實執行槍斃、錢陳氏供、在閘北爲娼妓、記得錢春官前時至我處狎游一宵、是以相識、後聞人言、你之客人錢姓被捕房拘去、對於綁票事完全不知、而姚阿二等各被告之供詞與前庭所供相同、故不再述、又據被告干榮生之代理范剛律師龔保仁之代理葛肇基律師賈榮榮代理林濂慶律師及法院指定與錢春官等辯護之義務律師相繼代辯之下、而林律師要求將賈榮榮交保出外、俾免無辜羈押、鄭君核供諭被告賈榮榮准交五百元舖保、其餘均分別還押、候定期宣判、

投機失敗又一人

陶文奎自殺未成

蘇州人陶文奎、現年四十二歲、住居南市新橋麥稼里、向業證券生意、去年做金、曾獲盈餘四五萬金、今屆則大不利、遂生厭世之念、於前日購服安神藥水一瓶、私自吞服、安臥床中、迨至翌日午飯時、家人察覺、急延董某西醫至家打針、幸所服之安神藥水祇飲半瓶、得慶更生、

喬家柵火警

昨日下午四點十分、小西門內凝河路喬家柵南首三號孔正裕銅作樓上不知爲何失愼、立時冒穿屋頂、旋經各區救火會驅車到場救熄、僅燬屋頂一角、及擱樓上柴薪什物、事後由警將該作主帶入一區三所訊罰、

緝私營兵士索瓜毆人案三誌

營長道歉…官兵撤革查辦

吳淞緝私營兵士以查鹽爲名、向船戶强索西瓜、將船主李爲亭毆傷、遂引起吳淞八區黨部及各商號之大動公憤等情、已兩誌本報、茲悉昨日下午、此案已在吳淞商會及第八區黨部解決、緝私營長吳怨滋先往商會親向各商號代表道歉後、遂至第八區黨部並聲明此案從實事前未知、致肇此禍、現已將隊長及肇事之兵士等撤革查辦、所有受傷人之醫藥費及船上之損失等概歸緝私營負担、並表示歉意、此案遂告一斷落、

沙船遇險

船夥飄去

沙船沈正大、近由福州裝載木器等貨來申、前日下午、已駛至吳淞口外南匯縣海面、天忽降雨、尤加風勢甚急、該船船主囑把舵者向灘邊駛去、乃風浪激衝、在船首工作夥友被浪激去四人、把舵者見之手足無措、直向灘邊駛去、幸在灘邊、誤觸礁石、船底擱碎、昨日船主來申、即雇拖輪前往將貨過駁、設法將該船拖帶來申、入塢修理、聞損失已不貲、

違禁品

圖往眞茹郵寄

法租界鄭家木橋下耀廷所開銅器店製造大宗煙具、共裝八包、因上海不便寄帶、乃命夥友錢順元裝車運至眞茹鎮、交與郵局寄往四川、當爲郵局察悉、爲違禁物品、故將錢扣留、鳴警拘入四區三所、於昨轉解地方法院訊辦、

臨時法院第六庭

今日起專審民事

公共租界十二處捕房、每日上午解往臨時法院審理之刑事案件頗多、故由法院分一二五六等四法庭開審、每一法庭審理三處捕房之案、此項制度自去冬新建之法庭落成後施行迄逾半載、惟第六庭即新建者、庭址狹窄、每日皆有人滿之患、茲經何院長決定、該庭審理三處捕房之案太覺狹小、准自本星期一（即今日）起將該庭刑事案件停審、改作民庭、從前凡屬該庭審理之匯司楊樹浦匯山等三捕房所解之案、分配於第一第二第五等三庭審訊、

爲一百塊錢送命

年輕無智識之舉動

……開源錢莊夥黃瑞炎……

虹口吳淞路三角小菜場北首第一百七十七號開源錢莊、莊主高陰嘉、辦事精幹、去秋有餘姚人黃瑞炎、今年二十歲、至高處、託高薦入外虹橋盛裕錢莊任帳席、蓋黃曾在餘姚學校畢業、精於算術、後因盛裕主人病逝、莊亦倒閉、黃遂賦閒、高乃挽黃入開源莊、仍任帳席、月薪極微、每月僅六七元、因有其他銀洋扣佣可賺、黃自入開源後、作事耐苦勤儉、人亦誠實、不談卑陋之言、頗受高之器重、高除此開源外、尙有一老莊、設在同路之西、兩店時常往來銀款、本年五月初三上午、老店中學徒陳延德、至開源向黃支取現洋一百元、隔日結賬、老店帳簿上、無此一百元之往來、而學徒陳延德、更說不取是款、而開源帳簿上、赫然有黃經手付出之一百元、店主大爲詫異、向雙方質問、各認不差、嗣後高得友人報密、得一百元之事有一線顯露、於是將陳延德辭去、陳之保人、係東和銀行總理趙祥生、得悉此事、願代陳賠償一百元了結此事、而有人從中作梗、不果、黃瑞炎心中自覺對不住高、曾函致餘姚向父親說明斯事、要求寄款來申、作賠償金、信去後、得一覆信、大受乃父責罵、黃從此怨憤在心、在店起臥不安、高見伊爲人正直無私、好言慰之、陰歷本月二十四日深夜、黃尙未寢、伏桌作書不休、翌晨天方黎明、約五時半許、單獨出門、適有老司務見後詢之、答曰、吾往外面行小便、無他耳、從此不知去向、四面訪問無着、旋見伊床上有信二通、視之、一致高陰嘉（懷芬）、一致餘姚父母親、函中均是遺言、昨日開源店中各人、正在紛議之際、突有人報告黃已投江、屍身浮在楊樹浦方面、高趕往察看、果眞、乃赴救生局、請求撈起、皮肉已浮腫、旋備棺收殮、茲聞黃父名永梅、家住餘姚濟山東週塘、開有黃德盛米號、家道小康、子女甚多、瑞炎爲長子云、死者遺信二封錄下、

㊀懷芬仁兄台鑒、晚爲人愚蠢、濫受司帳之職、不勝感激、惟應次少洋、不勝詫異、及今已來、滿身怨憤、晚無吃無濫用、又不交朋友、便酒絲毫不吃、雖有借宕、以及店中去歲給晚之洋、亦無絲毫寄家、而反欲賠此莫名怨憤之債、實無面回家、父親亦不容於晚、最近陳延德取晚應洋之事、晚之憑據殊可靠已極、而彼之不信、晚之自信、居店一載、形同犯法罪人、怨焉、何如死之清爽而已、大个欲晚生、則不得不死也、餘祈願諒是安、晚瑞炎絕筆、六月二十五日、

㊁父母親大人膝下、孫兒者、陳延德取男應洋之事、業已早日回家、去時云、此行若有可靠之憑據、自當賠償、然男之意恐彼遺失、……（字句模糊）……故不傷人情、謂到男處顯然有可靠之憑據、彼之不信、男之自信、此事終難出、此事詳情、大人亦有回示來過、示中有恨惜之意、故不詳細告訴、懷芬先生爲人多情、屢次安慰、於男之情甚好、勸男不必憂慮、然陳延德賠、今陳延德去矣、男在開源莊無吃無濫用、而負此一身之怨債、對大人亦不能交帳也、終而言之、男之無能、死之是也、請大人勿念、況家中父多忙碌、做生意及田地耕種一切之事、男在外分文不寄家、反欲賠此洋事、男實不孝已極也、家中兄弟父多、伏維保重玉體爲要、祖母大人亦望玉體保重、以及嫂嫂、兄弟、妹妹等身體安好、爲此敬請福安、男瑞炎絕筆、繕上、六月二十五日、

盜刦案

南京路　前日下午三時南京路七十號費文元銀樓來一顧客、欲購金銀飾物、當由店夥榮理順將各項金飾取出、置於櫃檯上、任其選擇、不料該顧客在取出之金飾內、將値價約三十元之金戒兩只搶刦、飛奔向外而逃、當經店夥等追出、並狂吹警笛、其時適有總巡捕房華探于長源巡查到來、幫同將該匪拘獲、帶入捕房、詰悉該匪名高才郎、浦東人、押候解送臨時法院訊究、

交通路　閘北交通路東口九號、于順和開設之于順興殺牛作、昨晨四時三刻、正値工作之際、突有穿藍白布短衫袴之短衣匪徒二人闖入、見于及夥友等、即出示手槍、嚇禁聲張、驅諸一室、並將作主身上之銀洋數元刦去、幸于之帳友達劍虹在帳房間內、匪徒並未覺察、達見勢不佳、即從側門逃出、報告就近三十二號崗警辛允信、並囑該警切弗衝入、恐反遭匪害、復邀集鄰岡在外守候、一面奔告中山路派出所巡長由明山・尹治國・陳茂修・閘警立奉警士王應芝等、擎槍趕往圍捕、一匪見警至、連開手槍二響向東逃逸、該警等以該處居戶亂雜且多草棚、未敢還擊、卒被兎脫、另一匪則攜帶贓物向西鐵路口衝出、爲伏警擒獲、當場抄出假手槍一支、僞幣一元、及贓物印度綢長衫短衫各一件、又夏布長衫、橡皮雨衣、暨該作員之制服等物、一併帶所、申解四區總局、據供該匪姓張、名文才、年二十五歲、直隸人、住永興路草棚內之何步發、託住王家宅之王小懷子耿小二子先我轉言、謂何欲送我錢、囑我往取、我信以爲眞、隨王耿二人而往、行經於順興殺牛作門前、即由王在外把風、耿出手槍、拖我入該殺牛作行刦後、逃出被獲、梅區長據供、即飭偵緝員花金生協同長警帶同該盜按址往捕、而王小懷子與耿小二子均已風聞逃匿、僅將何步發拘獲、並在其身上抄出僞鈔票五元、當票念餘張、遂即帶區、據何步發供稱、鹽城人、年三十二歲、因王小懷子屢次向我借手槍、我因無有、不得已代伊向住虬江路剃頭店內之李國臣處借來手鎗一支交伊、至於搶刦實不知情、惟李國臣曾與住鎭安里第一弄之侯阿二夥同某某等行刦過等語、復據張盜供稱、王小懷子雖已逃走、但其妻王潘氏現住天來絲廠對過吉祥里某板箱店樓上、花偵緝員遂復與警馳往虬江路捕拿李國臣、李亦已預先逃避、旋乃先後往鎭安里吉祥里、將侯阿二及王潘氏捕獲、侯供鹽城人、年二十三歲、向作玻璃廠工人、安分營生、並未作搶刦之事、前我返鄉時、何步發與我妻口角毆打過、懷恨於心、故此次誣攀陷害我、求察、王潘氏供、丈夫在外作不法之事、一概不知、梅區長諭着一併押解公安局訊辦、

形形色色

新民路　常州人薛鳳全劉楊林二人、昨日在新民路、合夥叫賣西瓜、有男女匪徒多人、因知彼等竟日所賣之瓜錢在囊中、故即以買西瓜爲由、上前向彼等選購、講定包開包甜、詎知連開數只、均藉口非生即淡、盡被全數退還、薛楊見狀、未免因虧蝕關係、報之以惡聲、匪徒等遂執此競與薛楊爲難、始以口角、繼以毆打、終竟圍住二人、將其在身畔之大小洋銅元等、合共洋七元數角、强行搶取而逸、薛等乃大呼、幸有崗警到來、幫同追獲天津婦人王何氏一口、

癡婦尋死

住居虹口舟山路舟山里第四十六號之王小堂、前在電車上賣票爲業、因揩油被革、有母某氏、另居在同里六十八號樓上、於前數年間、曾患神經病、迨愈後、而實膝下一子、兩相失踵、小堂見其母如此、不加關懷、反予白眼、前日（十一日）傍晚時、忽由其母應之二房東奔招小堂去、迨小堂上樓時、其母在曬台上訴說、不知何故、小堂竟將其母毆打一頓、其時爲大聲聲後、以致遍身瀉透、繼由小堂扶至自己房門口仰臥、次日小堂起來、不見乃母、亦當不聞、及至昨日晚飯後、未見回家、始由小堂岳父（亦住同里五十五號）等四出找尋、不料其母自在房門口仰臥一宵、忽萌厭世之念、即於大晨七時許出走、至蓉坊橋附近河浜投河、幸被路人瞥見、即將其救扶至蓉坊過橋樓下、席地而臥、及晚始由其子之岳家人等尋着、當雇黃包車載回、及抵家已兩脚直硬、不能伸屈、且言語模糊、知覺失半、不知有性命之虞否、

漆匠跌傷

漆匠王阿昭、崑山人、昨日在南市中華路姜姓家工作、因在樓上失足下墮、頭部及腰脚重傷、不省人事、當由作主送醫院救治、

影顧自憐

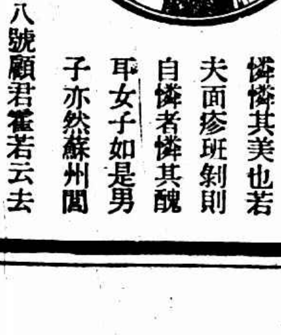

美人之顧影自憐、憐其美也、若夫面疹斑剝、則自憐者憐其醜耳、女子如是、男子亦然、蘇州閶邱坊巷六十八號顧君霍若云、去夏鄙人面部忽患刺粒膿血滋水、非但奇癢、而且耿憎、醫藥所耗不貲、而終爲無效、後用如意膏未及半而癢止粒消、眞神藥也、如意膏爲章廉士藥局新出之皮膚專藥、乃八種珍品配合而成、爲舊式治膚之藥膏改良增進之新藥也、如無從購買此藥膏、請寄郵票大洋六角至上海江西路六十號章廉士醫生藥局、原班郵奉如意膏一盒可也、郵力在內

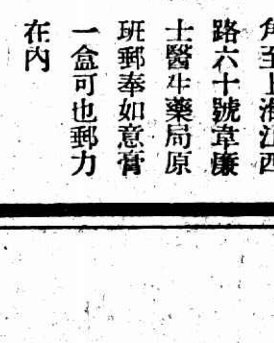

足腫仙丹

療腫健步丸

出售　世藏明代名人山水

體育紀載

世界運動大會第十四日

八百米替換游泳前三名皆超過前屆運動會紀錄

十一日阿姆斯特丹電、今日世界運動會、男子八百米替換游泳決賽、美國第一、時間九分三十六秒又五分之一、日本第二、時間九分四十一秒又五分之一、加拿大第三、時間九分四十七秒又五分之四、三個時間皆超過前屆世界運動會之紀錄、女子百米仰泳決賽、第一白洛恩女士、Braun（荷蘭）時間一分二十二秒、第二金女士、（英國）時間一分二十二秒又五分之一、第三古柏女士、（英國）時間一分二十二秒又五分之四、女子高沒水、第一平克斯登女士、Pinkston（美國）得三一·六〇分、第二柯爾滿女士、（美國）得三〇·六〇分、第三史覺克維斯特女士、（瑞典）得二九·二〇分、男子百米自由式泳決賽、第一威斯莫勒Veismuller（美國）時間五十八秒又五分之三、第二巴拉尼、（匈國）第三高石、（日本）女子百米自由式泳決賽、第一哇西帕維區女士Osipowich（美國）時間一分十一秒爲世界運動會新記錄第二茄拉蒂女士（美國）第三古柏女士、（英國）男子高沒水決賽、第一茄宪斯、Jardinos（美國）第二西美加、（埃及）第三加星成、（美國）比拳結果如下、最輕重量組、大瑪格尼尼（意國）敗達萊、（美國）飛重組、柯克西斯（匈國）敗阿貝爾、（法國）羽重組、克拉維倫、（荷蘭）敗貝拉爾太、（阿眞廷）輕重量組、哇爾蘭狄（意國）敗哈萊柯、（美國）次輕重量組、摩根（紐絲綸）敗藍狄尼亞、（阿眞廷）中重量組、杜斯加尼（意國）敗赫瑪尼亞、（捷克斯拉夫）次重重量組、阿凡達諾（阿眞廷）敗關斯杜拉、（德國）重重量組、巨拉杜（阿眞廷）敗賴姆、（瑞典）

今日補賽草地網球 中華與法商總會

下午五時在法商總會球場

中華與法商總會之草地網球賽、上星期五因天雨未能舉行、改於今日下午五時、在霞飛路法商總會補賽、中華選手如下、㈠何家謙與金文杰、㈡李惠堂與梁官英、㈢劉鑾與梁建業、㈣馬德泰與余田光、㈤徐煥棻與郭豫琦、

市一體育場之球戰

上海特別市市立第一公共體育場、昨日有網球及小球二種比賽、網球計有上字組五組補賽、及海字組五組、小球比賽、共有四組、今日網球賽、爲上字組比賽、玆將今日上字組秩序和昨日網球小球比賽結果錄後、

▣昨日上字組網球比賽結果

比賽者	第一盤	第二盤	第三盤	優勝者
康孟賢對顧振賢	六對三	六對二		康孟賢
袁士體對張克明	一對六	六對〇	六對三	袁士體
施叔詠對張明毅	六對一	二對六	六對一	施叔詠
王國照對江天鵬	二對六	三對六		江天鵬
王壯飛對趙煥先	趙煥先因事棄權			

▣昨日海字組網球比賽結果

比賽者	第一盤	第二盤	第三盤	優勝者
華定一對張慶華	一對六	八對六	六對二	華定一
費敏佐對費東方	二對六	三對六		費敏方
王克永對常佩鑫	六對三	六對二		王克永
倪士明對劉鴻鑫	四對六	五對七		劉鴻鑫
劉體牛對程裕生	四對六	六對八		程裕生

▣昨日小足球賽結果

比賽者	上半時	下半時	總結果	優勝者
丙隊與勇進	一—〇	一—〇	二—〇	丙隊
乙級與雷征	〇—一	二—〇	一—二	乙隊

今日上字組網球比賽秩序

飛富興對仁勇	〇—一	〇—〇	〇—一	仁勇
中星與華一	四—〇	〇—〇	四—〇	中星

上午八時前

王國照對康孟賢

江天鵬對張順發

下午五時後

袁士體對王壯飛

趙煥先對顧振賢

施叔詠對張克明

暨大兩隊籃球出戰

今日下午三時

暨南自强籃球隊、日前戰勝滬江華僑隊後、今日下午爲複賽之期、又該校雪蘭茂旅滬尊孔同學會、亦自動組織籃球隊、今日下午特與北四川路底之南商乙組競一雌雄、

教育紀載

山東大學籌備委員會已成立

大學院前聘何思源·王近信·趙畸·陳雪南·魏宗晉·彭百川·楊亮功·楊振聲·杜光壎·傅斯年·孫學悟等十一人、爲山東大學籌備委員、該會已於七日在泰安成立、推定何思源·趙畸·王近信·爲常務委員、並議決要案多項、現已着手積極籌備、

南通縣教育會成立

南通縣教育會、於十日籌備就緒、在通州總商會開成立會、選舉執行委員十六人、管勁丞·顧怡生·于敬之·馬心齋·錢嘯秋·羅玉衡·孫緝先·曹勛閣·范北强·徐家楷·劉杏生·郭季通·陳偶·徐佩墀·顏馥岩·施德滴當選、

四明同學定期聚餐

寧波四明中學同學、旅居滬瀆者、不下四十餘人、玆爲聯絡情感、而謀籌備旅滬同學會之組織起見、定於八月十九日、（星期日）上午十一時、假座四川路海軍青年會、舉行聚餐、

商場行市

厘降拆增

▲洋釐 昨爲星期日、（即夏曆六月念七日）匯市頗覺清淡、早市計七錢一分九厘七五、比前天小一二五、午市更疲、爲七錢一分九釐一二五、亦降六二五、交易稀少、業中票匯各欵僅做數十萬、銀行因値星期休假、故無出入、各路往來亦寂、

▲輔幣 市況平定、江角計六錢一分二釐、和上日相同、廣角早五錢八分六釐半、勿動、午市稍高、爲六錢一分七釐、大五毫、成交數量比前無甚軒輊、計有十餘萬角、乃拆兌行情因厘低角聚、遂降、計早市一千二百廿七角二分、略減二分、午市低至一千二百廿五角、小落二角二分、

▲銅元 微長五百文、爲四百〇六千五百文、做開三萬餘串、衣牌早二千九百廿六文、加三文、午二千九百念三文、加一文、角坯早二百三十八文、勿更、午二百三十九文、大一文、貼水早五十五文、升一文、午市五十三文、即降一文、

▲銀拆 昨逢星期日、各銀行照例封關、是以未有進出、惟華商銀行有所出入、四明向錢業拆進、現欵數十萬兩、以致銀拆稍高、計早市轉漲二錢、較上日提增七分、午市拆息高至二錢五分、亦加大一錢、蓋今日應解之欵似鉅、蔽因夏曆月杪將屆、銀根鬆緊當然事也、

大條勿更

昨逢星期日、江海關照例休假、中外各銀行西商等均事休假、所有國內外匯兌并外股等概無報告、惟大條銀由英倫來電、近期廿七辦士二五、遠期廿七辦士三一二五、均無伸縮、中國方面買進、交易不暢、市平、美銀價見小一二五、計五角九分、英對美匯小〇六二五、計四元八角五分四三七五、英對美勿更、計四元八角五分半、日英如故、一先令十辦士三七五、日美降〇六二五、計四元五角〇六二五、英滬長一二五、計二先令八辦士半、

金價趨小

昨（十二日）金業交易所因値星期、向例祇有上午十一點至十二點止一小時營業、標金市況尙無變更、惟價略趨小、消出並無鉅數、廣帮晉大永等有所買進、潤亨賣出、又散戶稍有買進、人心則平、計九月份開盤三百三十七兩八錢、計小去九錢、次又降去三四錢、爲三十七兩四錢、此後復加數錢、購者不怠、至十一點三刻後高至三十八兩四錢、最後退去二三錢、午時收市三百三十八兩一錢、比前天計跌去六錢、一小時間最大價三百三十八兩四錢、最小價三百三十七兩四錢、計有一兩上落、物品開市三百三十七兩七錢、收市三十八兩、查此週中市況稍有變化、最大價三百四十二兩七錢、（七日）最小價三百三十五兩五錢、（十日）有七兩二錢盤旋、

星期日之外棉

昨（十二日）紐約棉市以利物浦市況不佳本部預測良好及銀行售賣出而跌、計各月期價小去三十九至三十四個磅音、現貨小四十個磅音、利物浦棉市十月期小·〇六辦士、十二月期小·一〇辦士、一月期小·〇三辦士、現貨大·二三辦士、孟買棉市初隨紐約而强、但後以交易所人心不佳及買戶缺乏而跌、計平苑爾小七羅比、奧姆辣小七羅比、勃洛去小七羅比、

上週之棉市

上週本埠棉市以美棉起落不定、致呈極重大之上落、人心因之不定、市況亦大感不寧、目前美棉有起色以及國內各地新苗良好、市況前途似仍無站定之可能、玆將現期貨市況分誌於後

▲現貨 上週現貨共做開六千包、到貨祇姚花一千〇百包、南市出數一萬五千斤、北市五千斤、收價自四十八元至四十六元不等、玆將開出之花價比較列下、

	最大價	最小價	成交數
花旗	[illegible]	[illegible]	[illegible]
陝西花	[illegible]	[illegible]	[illegible]
餘姚花	[illegible]	[illegible]	[illegible]
天津花	[illegible]	[illegible]	[illegible]
南市花	[illegible]	[illegible]	[illegible]
平茄爾	[illegible]	[illegible]	[illegible]

▲期貨 紗布交易所漢標全週中共成交五十七萬四千四百擔、各月期價比較如下、

	週初價	週末價
八月期	三六·五〇	三六·二〇
九月期	三六·三〇	三五·七五
十月期	三六·〇〇	三五·五〇
十一月期	三五·九五	三五·四五
十二月期	三五·九五	三五·四五

市價一覽

八月十二日（禮拜日）市

◉各國票價

錦兆傲開外幣五點鐘以前之五分

澳金票	每元	買十元〇一角
朝鮮票	每元	買十元五分半
義大利	每元	買九角五分半
安南票	每元	買九角〇六分七釐
中國滙紗	每元	買一角一分
交通滙紗	每元	買一角五釐
中央滙紗	每元	買七分五釐
法郎克票	每元	買八分九釐
新加坡票	每元	買二角九分
香港紗票	每元	買三角
東京老頭票	每元	[illegible]
英金四開	每個	[illegible]
美金四開	每個	[illegible]
花旗票	每元	[illegible]

英金磅	每磅	買十元〇二角
荷蘭票	每元	買八角三分五釐
坎拿大票	每元	買二元〇九分
印度票	每羅比	買七角五分五釐
菲律賓票	每元	買一元〇五分

◉金市

現貨標金 每條 三百七十三兩五錢

足赤金 又 三百八十一兩

沙金始赤 又 三百八十一兩〇五錢

◉銀洋錢市

◉上海物品證券交易所

◉滬南米市

◉滬北米市

◉現貨麵粉

◉雜糧

◉油豆餅

◉紗布交易所一星期登帳價格表

◉上週上海證券物品交易所公定市價表

◉匯率金銀錢洋銅元銀拆高低表

◉大連油豆餅電一週比較表價

◉餅市

◉煤油

◉蘇州金銀市

◉蘇州錢市

◉無錫金市

◉無錫錢市

◉無錫米市

◉無錫雜糧市

◉無錫紗市

船期

八月十二日

▲進口輪船報告

▲出口輪船報告

▲長江班

▲寧波班

▲定海石浦海門班

▲穿山定海班

▲崇海班

▲通州揚州班

▲南洋班

▲北洋班

外洋輪船報告

▲英國倫敦班

▲舊金山班

▲西雅圖班

▲香港小呂宋班

▲意國郵船班

▲德國亭寶班

▲法國馬賽班

▲呂宋爪哇班

▲濫哥武班

滬寧火車表

上行車 下行車

滬杭火車表

下行車 上行車

今天日戲目

大舞台 丹桂第一台 共舞台 中華 恩派亞 萬國 中央 新中央 卡德 世界 奧迪安 上海 通俗 卡爾登 東華 共和 北京 百星 中山 光陸 武昌 月宮

下爲影戲院

中國通商銀行總行廣告

上海公會員銀行 四明商業儲蓄銀行

新式保管箱庫

愛蘭百利創始代乳粉

爲代乳粉之鼻祖

爲最有程序之育嬰聖品

分一二三號三種

一號代乳粉適用於初生至三閱月之小孩

二號代乳粉適用於三个月至六个月之小孩

三號代乳粉適用於六个月以上之小孩

育兒寶鑑一書詳述育嬰方法函索即寄來函詳述令郎年歲并附郵票壹角即寄相當代乳粉樣子一瓶

上海廣東路四十號 愛蘭漢百利公司發行 各大藥房商號均有經售